Tukuma Novada Vēstis

JŪLIJS 2022 NR. 7 (205) TUKUMA NOVADA PAŠVALDĪBAS INFORMATĪVAIS IZDEVUMS www.tukums.lv

SPĒKS IR SADARBĪBĀ

NOVADĀ 2. LPP.

Aicinām atsaukties iedzīvotājus, kam ir iespēja izmitināt Ukrainas bēgļus

NOVADĀ 10. LPP.

Piesaki iecirkņu komisijas locekļus 14. Saeimas vēlēšanām

NOVADĀ 11. LPP.

Paziņojums par sākotnējo sabiedrisko apspriešanu

Informācija 23. lpp.

Kapu svētki novadā

Pašvaldības policijā vasara rit pilnā sparā

Pēc administratīvi teritoriālās reformas liela daļa Tukuma novada iedzīvotāju nezina, kā šobrīd funkcionē Tukuma novada pašvaldības policija, vai ir iespēja sazināties ar līdzšinējos novados palikušajiem speciālistiem, vai pašvaldības policijai pietiek resursu, lai aptvertu visu lielo novadu, un tāpat ir arī daudz citu jautājumu, tāpēc, lai rastu atbildes uz jautājumiem, "Tukuma Novada Vēstis" uz sarunu aicināja Tukuma novada pašvaldības policijas vadību – Armandu Hohfeldu un Edgaru Redko.

Pašvaldības policijas priekšnieks Armands Hohfelds Tukuma novada vienotajā dispečerdienestā

Kā pēc iespējas ātrāk sazināties ar pašvaldības policiju?

Ar pašvaldības policiju var sazināties pavisam vienkārši – zvanot uz Tukuma novada vienotā dispečerdienesta tālruni 8881. Šis ir bezmaksas tālrunis, kurš darbojas diennakts režīmā. Zvanot uz šo tālruni, tiks uzklausīts katrs iedzīvotāja ziņojums.

Kādus tieši pakalpojumus sniedz Tukuma novada vienotais dispečerdienests? Par kādiem jautājumiem iedzīvotāji var zvanīt?

Dispečerdienesta darba kārtībā ietilpst iedzīvotāju zvanu/ziņojumu pieņemšana, kā arī videonovērošanas kameru uzraudzība. Vienotais dispečerdienests strādā tiešā sasaistē ar pašvaldības policiju un visiem Tukuma novada saimnieciskajiem dienestiem. Lai novērstu pārpratumu rašanos no iedzīvotāja vai operatora puses, visi ziņojumi tiek ierakstīti.

Galvenokārt iedzīvotāji var zvanīt par visiem jautājumiem, kas saistīti ar pašvaldības funkciju – sabiedriskās kārtības uzraudzība, ceļu satiksme, komunālie jautājumi (ūdensvada, kanalizācijas, elektrības piegādes bojājumi, atkritumu apsaimniekošana) –, un citiem aktuālajiem jautājumiem.

Vai vienotajam dispečerdienestam var ziņot arī par namu apsaimniekošanas jautājumiem?

Katram namu apsaimniekotājam ir savs dispečers, kurš sniedz atbildes uz iedzīvotāju jautājumiem, tomēr jāņem vērā, ka gan Tukuma novada iedzīvotājam, gan arī viesiem, kas iebrauc novadā, pie rokas uzreiz nebūs visi namu apsaimniekotāju vai komunālo dienestu tālruņi, tāpat arī iedzīvotāji bieži vien apjūk un nezina, kam būtu jāzvana konkrētajā situācijā, līdz ar to šādos gadījumos ļoti operatīvi strādā vienotais dispečerdienests – informācija uzreiz tiek nodota attiecīgajam dienestam.

Ja runa ir par steidzamiem gadījumiem, piemēram, pilsētā ir izveidojusies kāda bīstama bedre un ir sestdiena vai svētdiena, tad aicinām zvanīt uz 8881, attiecīgi šī informācija tiks nodota tālāk Komunālajai nodaļai, kā arī operatīvi tiks reaģēts, šo bedri norobežojot līdz brīdim, kad tiks veikti labošanas darbi. Jāteic, ka patiesībā visa komunālā saimniecība Tukuma novadā ir ļoti sadrumstalota – pilsētā strādā vieni, pagastos citi dienesti – un, protams, ka iedzīvotāji apjūk šajā informācijā.

> **“Pašvaldības policija būtu jāuztver kā draugi, nevis kā bieds.**

Tāpat vēlamies atgādināt, ka Tukuma novada vienotais dispečerdienests nav gluži uzziņu birojs, kā nereti iedzīvotājiem šķiet. Uz tādiem jautājumiem, kā "Cikos attiet vilciens uz Rīgu?" iedzīvotājiem atbildes būs jārod pašiem.

Turpinājums 3. lpp.

ZIŅAS ĪSUMĀ

17. jūnijā Slampē savas durvis vēris dienas aprūpes centrs "Rīti"

Centrs tapis ERAF projekta "Pakalpojumu infrastruktūras attīstība Deinstitucionalizācijas plāna īstenošanai Tukuma novada pašvaldībā" ietvaros, un tā mērķis ir vienlaicīgi sniegt pakalpojumus personām ar garīga rakstura traucējumiem, kā arī ar fiziska rakstura traucējumiem.

Dienas aprūpes centrā tiek īstenoti dažādi pasākumi, veicinot personu funkcionēšanas spēju atjaunošanu un uzlabošanu, sekmējot fiziskās, intelektuālās un psiholoģiskās attīstības iespējas, palielinot personas pašnoteikšanās un pašaprūpes spējas, kā arī sekmējot viņu iekļaušanos sabiedrībā.

PAR UKRAINAS IEDZĪVOTĀJU IZMITINĀŠANU

Ņemot vērā lielo pieprasījumu pēc pagaidu dzīvesvietām Ukrainas bēgļiem, lūdzam novada iedzīvotājus būt atsaucīgiem un pieteikties ukraiņu izmitināšanai.

Pieteikties iespējams:

- sūtot e-pastu uz *pasts@tukums.lv;*
- aizpildot anketu tīmekļa vietnē *www.cak.iem.gov.lv.*

Sūtot e-pastu lūgums norādīt, kur atrodas īpašums, cik cilvēkus iespējams izmitināt un kontaktinformāciju, lai nepieciešamības gadījumā būtu iespēja sazināties ar jums.

Apstiprināts Tukuma novada pašvaldības 2021. gada publiskais pārskats

Saskaņā ar likuma "Par pašvaldībām" 21. panta pirmās daļas 2. punktu, 72. pantu un Ministru kabineta 2010. gada 5. maija noteikumiem Nr. 413 "Noteikumi par gada publiskajiem pārskatiem" Tukuma novada domes 2022. gada 29. jūnija sēdē apstiprināts Tukuma novada pašvaldības 2021. gada publiskais pārskats (prot. Nr. 10, 2. §.). Ar pilnu publiskā pārskata tekstu var iepazīties klātienē, Tukuma novada pašvaldības klientu apkalpošanas centrā, Talsu ielā 4, Tukumā, kā arī elektroniski Tukuma novada pašvaldības tīmekļa vietnē www.tukums.lv, sadaļā "Pašvaldība", "Pašvaldības publiskie pārskati".

Pašvaldības policijā vasara rit pilnā sparā

Turpinājums no 1. lpp.

Zināms, ka apvienotajā novadā ir izvietotas video novērošanas kameras. Vai šobrīd tās jau ir apvienotas vienā tīklā un vienotajā dispečerdienestā ir redzams viss novads?

Katrā līdzšinējā novadā gan bija kameras un joprojām ir, tomēr patblaban vienotajā dispečerdienestā nav redzams viss novads.

Vai un kad ir plānots ieviest vienotu sistēmu, lai visas kameras būtu redzamas centralizētā sistēmā Tukuma novada vienotajā dispečerdienestā?

Pie tā pašreiz tiek strādāts, ir plānots apzināt visas kameru sistēmas novadā un rast risinājumu to efektīvai savienošanai, jo patiesībā tas nav tik vienkārši – katrā līdzšinējā novadā ir pilnīgi dažādas sistēmas, kāpēc arī nav iespējams tās tik vienkārši savienot kopā.

Jāpiezīmē gan, ka kameras ir paredzētas pašvaldības policijas, kā arī Valsts policijas iekšējam darbam. Ir gadījies, kad iedzīvotāji zvana un lūdz sniegt informāciju par kamerās redzēto, tomēr aicinām ņemt vērā, ka iedzīvotājiem šāda informācija netiek sniegta datu aizsardzības dēļ. Videonovērošana ir paredzēta iedzīvotāju drošībai.

Vai pietiek kapacitātes pašlaik, lai nodrošinātu sabiedrisko kārtību visā apvienotajā Tukuma novadā vienlīdz kvalitatīvi? Cik ekipāžas vienlaicīgi diennaktī dežūrē Tukuma novadā?

Šobrīd gan vēl ir pāragri spriest, jo pēc būtības šī būs pirmā aktīvā vasara, kopš esam apvienojušies un kopš ir atsākušies publiskie pasākumi – pagastu svētki, pilsētas svētki un citi notikumi. Tāpēc varētu teikt, ka tikai tagad sāksies reālais darbs un tiks apzināta pašvaldības policijas kapacitāte jaunajā novadā. Iepriekš reālo slodzi nejutām gan Covid-19 pandēmijas ierobežojumu dēļ, gan arī tāpēc, ka bijām vēl struktūras izveides procesā.

Visas līdzšinējo četru novadu pašvaldības policijas netika, tā teikt, samestas vienā katlā, esam izveidojuši pilnīgi jaunu pašvaldības policijas struktūru, un pie šiem apstākļiem varēsim arī saprast, kā tā funkcionē. Citviet novados pašvaldības policijas formāts bija citādāks nekā Tukumā, tomēr, veidojot jauno sistēmu, esam pamatā to izveidojuši tādu, kāda tā bija iepriekš Tukumā.

Diennaktī novadā dežūrē vismaz divas ekipāžas, tas ir minimālais apjoms, kas būtu nepieciešams.

Ir darbinieki, kas ir uz vietas un pieņem iedzīvotājus arī citviet novadā, vai tikai Tukuma pilsētā? Ja jā, tad kādos laikos?

Jā, citviet novadā ir palikuši darbinieki, kas ir uz vietas un ir kā atbalsta punkti, taču viņu funkcija nav sabiedriskās kārtības nodrošināšana. Līdz ar to – jebkurā jautājumā, kas attiecas uz pašvaldības policiju, aicinām zvanīt uz vienoto dispečerdienestu, kur attiecīgi atbildīgais speciālists tiks nozīmēts darbam. Jāsaprot, ka visu šobrīd koordinē Tukuma centrāle.

Kopumā darbinieku atbildības ir sadalītas gan pa jomām, gan pa teritorijām, taču neviens no darbiniekiem nav 100 % piesaistīts tikai vienai vietai vai jomai, ir dažādas situācijas un nepieciešamības, līdz ar to tiek izvērtēta katras situācijas specifika. Ir notikumi, kur nepieciešams reaģēt uzreiz, tāpat ir arī viss administratīvais darbs, lietu izskatīšana, atbilžu gatavošana utt.

> **Pamatmērķis ir nevis kādu sodīt, bet gan pasargāt un sniegt drošības garantiju iedzīvotājiem un sabiedrībai kopumā.**

Kādi ir aktuālākie izaicinājumi sabiedriskās kārtības nodrošināšanā Tukuma novadā, iesākoties vasaras sezonai?

To mēs sapratīsim, šo vasaras sezonu noslēdzot, attiecīgi zināsim, uz ko tiekties un kā uzlabot darbu turpmāk.

Kā zināms, vasaras periodā aktuāla problēma ir personas alkohola reibuma stāvokli. Vai Tukuma novadā šobrīd ir pieejama atskurbtuve, kur šīs personas ievietot?

Diemžēl, nē. Pašreiz mums ir noslēgts līgums ar Jelgavas atskurbtuvi, kur šīs personas tiek nogādātas, lai 12 h laikā atskurbtu. Protams, ka tas ir liels laika resurss, jo, lai nogādātu šīs personas Jelgavā, pašvaldības policijas ekipāžai tas aizņem vidēji 3 stundas, tāpat arī šīm personām vēl ir jābrauc pakaļ, tomēr patlaban citas opcijas mums nav. Cenšamies braukt tikai nepieciešamības gadījumā, lai gan diemžēl šo personu paliek arvien vairāk.

Nav noslēpums, ka šī pakalpojuma izmantošanai ir vairāk sezonāls raksturs un ka ievietošana atskurbtuvē personu alkohola reibumā nepārmāca, tomēr mēs būtu ļoti priecīgi, ja mums būtu pašiem sava atskurbtuve Tukuma novadā.

Vai par šo jautājumu ir diskutēts un apzinātas potenciālās vietas tās izveidošanai?

Diskutēts, protams, ka ir, taču jāsaprot, ka tam ir nepieciešams liels finansējums. Lai izveidotu atskurbtuvi, tai jāatbilst visiem valsts noteiktajiem standartiem, jābūt dušām, speciālistiem – kādam, kas uzrauga šīs personas (mediķim), kā arī kārtībniekam, kurš spēj nepieciešamības gadījumā palīdzēt mediķim, attiecīgi mums būtu nepieciešama arī štatu palielināšana. Tāpat lielas diskusijas rada jautājums par vietas izvēli atskurbtuves būvēšanai, izskanējuši ir vairāki varianti, tomēr par tiem šobrīd vēl neko konkrētu nekomentēsim.

Kāds ir bijis pašvaldības policijas lielākais izaicinājums teritoriālās reformas laikā?

Izaicinājums noteikti bija pats sākums pēc apvienošanās, kad bija jāizveido funkcionāla struktūra. Tāpat arī jūtamā notikumu skaita palielināšanās ir sava veida izaicinājums. Lai vai kā, iedzīvotājiem jābūt drošiem – bez pakalpojuma neviens nepaliek, ja mūsu resursi tiek izsmelti, tad mums ir izveidojusies ļoti laba sadarbība ar Valsts policiju, kas nepieciešamības gadījumā nāk palīgā.

Noslēgumā – ko vēlaties pateikt Tukuma novada iedzīvotājiem?

Protams, aicinām iedzīvotājus nepārkāpt likumu, tādējādi nenonākot mūsu redzeslokā. Tāpat vēlamies uzsvērt, ka pašvaldības policija būtu jāuztver kā draugi, nevis kā bieds. Jāsaprot, ka mums ir pietiekami liels profilaktiskais darbs, tomēr mūsu pamatmērķis ir nevis kādu sodīt, bet gan pasargāt un sniegt drošības garantiju iedzīvotājiem un sabiedrībai kopumā.

Elīna Zviedre
Tukuma novada pašvaldības sabiedrisko attiecību speciāliste

Tukuma Novada Vēstis

Tukuma novada pašvaldības informatīvais izdevums "Tukuma Novada Vēstis".

Iznāk vienu reizi mēnesī kopš 2003. gada marta.
Tirāža: 23 500 eks. Bezmaksas.
Izdevējs: Tukuma novada pašvaldība, Talsu iela 4, Tukums, LV-3101
e-pasts: *pasts@tukums.lv*

Atbildīgais par izdevumu: Sabiedrisko attiecību un mārketinga nodaļa

redakcijas e-pasts: *tukumanovadavestis@tukums.lv*

Iespiests: SIA "Poligrāfijas grupa MŪKUSALA"
Izplatītājs: "Latvijas Pasts"
Par informācijas korektumu atbild publikācijas autors/informācijas sniedzējs.

PII "Vālodzīte" aizvadīti Spāru svētki

17. jūnijā pirmsskolas izglītības iestādē "Vālodzīte" notika Spāru svētki, kur tika atzīmēta pārbūves posma pabeigšana.

Tukuma novada domes vadība un celtniecības darbu pasūtītāji izteica atzinību projektētājiem, būvuzraugiem un celtniekiem par līdz šim paveikto darbu. Kā norādīja darbu vadītājs, būvniecība norisinās pēc iepriekš sastādīta plāna. Pašreiz, vasaras periodā, galvenie būvdarbi notiek ārā, lai rudenī, pasliktinoties laika apstākļiem, varētu veikt iekšdarbus.

Spāru svētki ir viens no skaistākajiem brīžiem ikvienā būvniecības procesā – līdz ar spāru uzsliešanu ēka iegūst kopskata veidolu, tāpēc būvniekiem Spāru svētki vienmēr ir īpašs notikums. Tie simboliski iezīmē brīdi, kad apjomīgākie būvdarbi ir paveikti un būvniecība mērķtiecīgi ieiet nākamajā fāzē.

MEKLĒJAM EGLES!

Aicinām atsaukties iedzīvotājus, kuri var dāvāt savu egli šā gada Ziemassvētkiem.

Meklējam divas egles – vienu ap 14 m augstu, otru mazāku, ap 6 m augstu. Eglei jābūt kuplai no visām pusēm, ar taisnu stumbru un labi sazarotai. Eglei vēlams atrasties vietā, kur ērti piebraukt ar lielgabarīta transportlīdzekli. Ja kādam iedzīvotājam egle aug vai nu tuvu mājai, vai kādu citu apstākļu dēļ vairs nav vajadzīga, dodiet mums ziņu. Sazināsimies ar Koku vērtēšanas komisiju ciršanas atļaujas saņemšanai. Dosim eglēm otru iespēju priecēt novada iedzīvotājus un viesus nākamajā ziemā!

Lūgums zvanīt uz tālr. 20443312 vai rakstīt *aivita.valdmane@tukums.lv.*

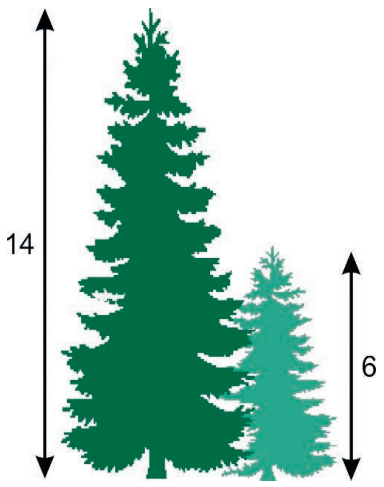

"IMPACT LATVIA" JAUNIEŠI VIESOSIES TUKUMĀ

Adventistu baznīcas Tukuma draudze sadarbībā ar kristīgās kustības "IMPACT Latvia" dalībniekiem **10.–14. augustā Tukumā organizēs šādus pasākumus:**

10. un 11. augustā – apciemos pansionāta "Rauda" iedzīvotājus ar koncertu, personīgiem sarunu brīžiem un teritorijas sakopšanas darbiem;

10. augustā – veiks sakopšanas darbus Melnezera apkārtnē;

11. augustā – veiks sakopšanas darbus gar jūras krastu;

12. augustā – rīkos telts aktivitātes par veselību gan pieaugušajiem, gan bērniem, būs veselīgas pārtikas veikala "Dabas Stacija" produktu sortimenta prezentācija un pārrunas par veselīgu produktu nozīmi "Centra aptiekas" Elizabetes ielā 8, Tukumā, pagalmā;

14. augustā – plkst. 14.00 Durbes pilī notiks garīgās mūzikas bezmaksas koncerts.

Aicinām sekot līdzi informācijai, lai uzzinātu vairāk par pasākumiem un to norises laiku.

Komunālās jomas prioritātes – grantēto ielu asfaltēšana, ūdens un kanalizācijas komunikāciju izbūve, apgaismojuma un trotuāru sakārtošana

Lai sniegtu iedzīvotājiem ieskatu aktuālajos komunālās jomas jautājumos Tukuma pilsētā, uz īsu interviju aicinājām jauno Tukuma novada pašvaldības Komunālās nodaļas vadītāju Andri Kalnozolu.

Pastāstiet par savu iepriekšējo pieredzi, kas saistīta ar komunālo jomu!

Esmu 20 gadus nostrādājis pašvaldībā – no 2001. gada strādāju Engures novada domē par priekšsēdētāja vietnieku. Man ir pazīstama sfēra, kas saistīta ar komunālo jomu, sākot ar vienkāršiem un beidzot ar sarežģītiem darbiem – varu teikt, ka esmu pietiekami kompetents gan par ūdens pievadkanālu, gan notekūdens kanalizāciju, gan ēku uzturēšanu u.c. svarīgiem jautājumiem. Neskaitot šo, man ir plaša pieredze kā vadītājam vadošajos amatos citās valsts iestādēs.

Komunālās nodaļas vadītājs esat jau pilnus 2 mēnešus – vai var teikt, ka esat jau iestrādājies un aptvēris darbības lauku?

Jā, ar to nav pilnīgi nekādu problēmu. Aptverts ir, un kopējais apjoms ir skaidrs – tas nav mazs, bet negribētu arī teikt, ka ļoti liels. Tukuma novada pašvaldības Komunālā nodaļa ir tie cilvēki, kas darbojas uz pašu Tukuma pilsētu, mums nav lielas saistības ar pagastiem – vien tik daudz, ka ir vienots metodiskais darbs (dokumenti, nolikumi utml.). Tiesa gan, atzīšos, ka nesmu paspējis pieķerties pie dažādu normatīvo aktu sakārtošanas, bet drīzumā tas tiks darīts!

Kā pilsētas Komunālās nodaļas prioritātes, kas jārisina, saredzu: grantēto ielu asfaltēšana, ūdens un kanalizācijas komunikāciju izbūve, ar ko nodarbojas SIA "Tukuma ūdens", bet pašvaldība sniedz līdzfinansējumu, un, protams, nevaram aizmirst arī par apgaismojumu un trotuāru sakārtošanu.

Lai pilsētu sakārtotu un tā būtu acij tīkamā skatā, ir vajadzīgs laiks un finansējums. Ja kāds no šiem nosacījumiem neizpildās, tad nekas arī nesanāk.

Kuri ir steidzamie darbi, kas šogad pilsētā ir prioritāri?

Tie ir kārtējie darbi – ielu greiderēšana, asfalta bedrīšu remonts, ielu un ceļu apzīmējumu krāsošana. Ir sācies karstākais vasaras pasākumu cikls, kur Komunālā nodaļa nodrošina tehnisko pusi, kas nepieciešama konkrētajiem svētkiem un pasākumiem. Šogad ir plānoti arī, tā teikt, iedzīvotājiem nozīmīgāki darbi, bet atklāts ir jautājums, vai tas būs budžeta spēju robežās.

Šogad esam sagatavojuši 4 ielu asfaltēšanas projektus – Abavas iela, Irlavas iela, Degoles iela un Ezera iela. Iedzīvotājiem jāzina, ka šajās plānotajās ielās asfalta platums nebūs tāds, kādu līdz šim pierasts redzēt mazajās ielās; asfaltētās daļas platums būs ap 3,5 metriem un tiks paplašinātas ceļa nomales. Šo darām ar apziņu, ka par ietaupīto naudu varēsim paveikt vairāk, bet, vai tas īstenosies, nemāku spriest, jo visur, kā zinām, ir cenu pieaugums.

Plašs darba lauks paveras arī kapu saimniecības kārtošanā. Pašlaik aktuālākais ir Ozoliņu kapu paplašināšana. Jāmin, ka cītīgi jāuzrauga arī kapu uzturēšana visās pilsētas kapsētās – ar uzturēšanu nodarbojas pakalpojuma sniedzējs SIA "Clean R", bet materiālos ieguldījumus veic pašvaldība.

Aktuāls arī ir trotuāru remonts. Rīgas ielā gājēju celiņš jau ir salabots divās vietās, bet vēl ir daudz, ko labot visā tās garumā. Cenas it visam, kā zinām, ir pietiekoši augstas, tāpēc mēs nevaram spēt visu salabot vienlaicīgi.

Vai ir jau domāts par to, kuras ielas tiks asfaltētas nākamgad? Kas ir kritēriji, pēc kuriem Komunālais dienests vadās?

Par nākamo gadu vēl nav runāts. Katru gadu tiek sastādīts gada plāns, kura sarakstā ir prioritāri asfaltējamās ielas. Kritēriji ir pavisam vienkārši – apbūves blīvums attiecībā pret ūdensvada un kanalizācijas pieslēgumu skaitu. Pieņemsim, ka ielā ir 10 mājas un tikai vienai vai divām ir pieslēgums pilsētas ūdensvadam un kanalizācijai; tad ielu pavisam noteikti neasfaltēs – tas nebūtu loģiski, jo, kad kāds izdomās, ka šādu pieslēgumu vēlas, ielas segums būs jārauj nost.

Kas ir lielākās grūtības, ar ko pašlaik saskaraties?

Ir zināmas problēmas ar pakalpojuma sniedzēju SIA "Clean R", kurš nespēj pildīt uzņemtās saistības (pilsētas zaļās zonas pļaušana), ko iedzīvotāji arī redz. Uzņēmums gan cenšas strādāt un darīt labāko, ko var, bet es ar paveikto neesmu apmierināts – rezultātam bija jābūt labākam.

Ar pilsētas apsaimniekotāju neplānojam lauzt līgumu, jo tādējādi tiks samaksātas gan soda naudas, gan tik ātrā laikā nav iespējams atrast tik daudz cilvēku, kas būtu spējīgi paveikt to darba apjomu. Pieņemu, ka resurss (cilvēku faktors) ir tas, kas ietekmē uzņēmuma darba kvalitāti. Tiesa gan, jāmin arī fakts, ka šogad zāle aug griezdamās – jebkurš cilvēks, kam ir privātmāja, to redz.

> **„Komunālā nodaļa ir tie cilvēki, kas darbojas uz pašu Tukuma pilsētu, mums nav lielas saistības ar pagastiem.**

Ir vairāki varianti, kā pašvaldība uz priekšu var turpināt darboties, – var pirkt ārpakalpojumu vai politiķi var izlemt, ka šo pakalpojumu var pildīt Komunālā nodaļa un tiks iegādāti traktori, vai varbūt tā ir mūsu pašu kapitālsabiedrība, kurai varētu deleģēt šo uzdevumu. Pieredze un prakse ir dažāda; kā būtu ekonomiski izdevīgāk – grūti pateikt. Tālākā lemšana ir politiķu ziņā, mūsu uzdevums ir sagatavot iepirkuma apjomu un identificēt iepirkuma sadaļas.

Citus klupšanas akmeņus pagaidām nemanu.

Ja iesākām par pļaušanu – kas pilsētā veic zaļās zonas sakopšanu?

Pilsētas zaļajā zonā zāli pļauj SIA "Clean R", pie daudzdzīvokļu mājām to dara SIA "Tukuma nami", SIA "Jauntukums" un SIA "Amatnieks". Par privātīpašumu sakopšanu atbild pats īpašuma saimnieks. No pašvaldības puses tiek dots rīkojums, ka zāle ir jāpļauj, un attiecīgi katrs uzņēmums plāno darbus un laikus, kad to darīt savās apsaimniekošanā esošajās teritorijās.

Kā, jūsuprāt, varētu risināt šķiroto atkritumu problēmu pie daudzdzīvokļu namiem?

Pie daudzdzīvokļu namiem tik tiešām ir šī problēma, to varam redzēt ne vien ar aci, bet arī pēc tā, cik bieži gan "Clean R", gan pašvaldība vāc atkritumus, kas nav šķirojami, bet cilvēki tos tur gluži vienkārši noliek. Lai atrisinātu šo problēmu, redzu tikai vienu risinājumu – pašvaldības policijas un kameru līdzdalību, lai varētu sodīt šos neaudzinātos pilsoņus, kas atstāj atkritumus.

Turpinājums 9. lpp.

INFORMĀCIJA PAR VESELĪBAS NODAĻAS KABINĒTA DARBA LAIKU VASARĀ

No šī gada 4. jūlija līdz 15. augustam būs slēgts Kandavas un pagastu apvienības Veselības nodaļas kabinets (medicīniskās aprūpes mājās kabinets), sakarā ar darbinieku atvaļinājumiem. Darbs kabinetā atsāksies ar 16. augustu. Vajadzības gadījumā lūgums vērsties pie sava ģimenes ārsta.

KASE SOCIĀLĀ DIENESTA TELPĀS KANDAVĀ UZ LAIKU SLĒGTA

Informējam, ka no 2022. gada 11. līdz 31. jūlijam kase Jelgavas ielā 4a, Kandavā, būs slēgta. Šajā laika periodā skaidras naudas maksājumus iekasēs un izmaksu veiks Finanšu nodaļas kasiere Gaļina Aispure kasē Lielajā ielā 28, Kandavā, tālr. 63182040.

Jūlijā tiks uzsākta projekta "Stāvlaukuma atjaunošana pie Zantes kultūras nama" īstenošana

Lauku atbalsta dienests 2022. gada 23. februārī apstiprināja Tukuma novada pašvaldības sagatavoto projekta iesniegumu "Stāvlaukuma atjaunošana pie Zantes kultūras nama" Nr. 22-08-AL14- A019.2205-000001.

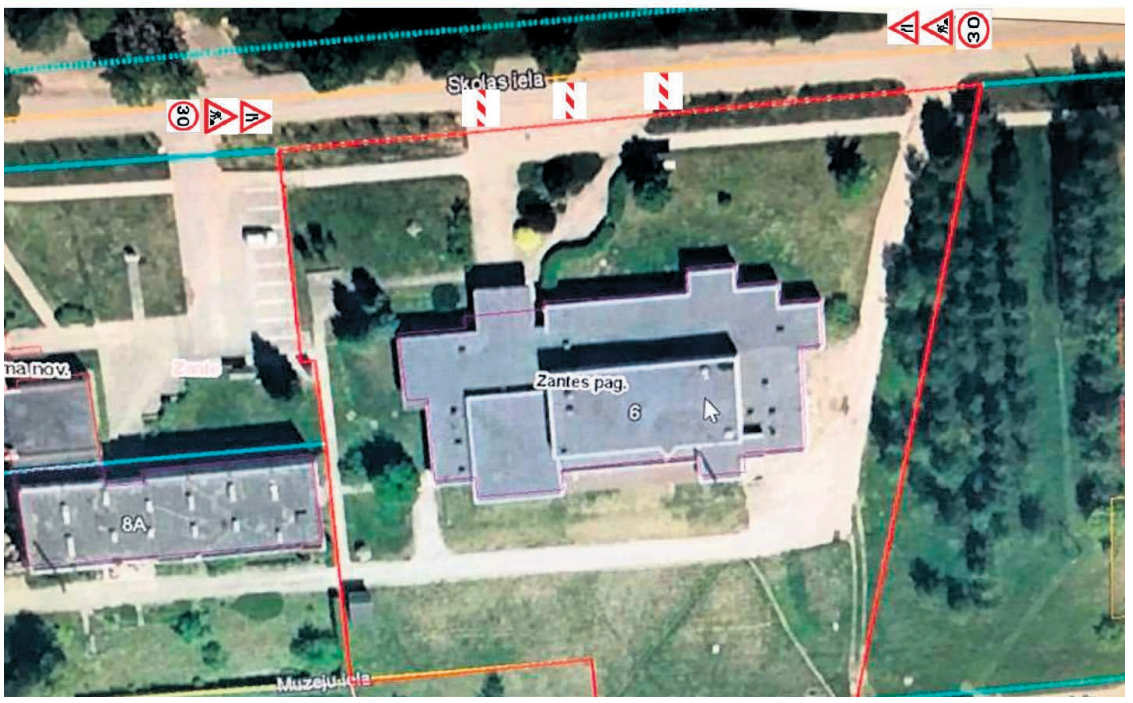

Satiksmes organizācijas shēma Zantē

Projekta mērķis ir stāvlaukuma atjaunošana pie Kultūras nama Zantes pagastā, Tukuma novadā, tādējādi veicinot publiskās infrastruktūras attīstību un kultūras pakalpojumu pieejamību.

Projekta ietvaros tiks atjaunots stāvlaukuma segums, izbūvējot to ar betona bruģakmeni. Priekšlaukumam tiks veidots latvisks bruģa raksts, lai veicinātu kultūras vietas atpazīstamību. Papildus tam tiks nodrošināta vides pieejamība, kā arī izvietoti labiekārtojuma elementi – soliņi un atkritumu urnas.

Projekta kopējās izmaksas ir 31 156,21 EUR. Finansējuma avoti: ELFLA finansējums 22 500,00 EUR apmērā un Tukuma novada pašvaldības līdzfinansējums 8656,21 EUR.

Stāvlaukuma atjaunošanas būvdarbi tiks sākti 2022. gada jūlijā. Būvdarbu laikā satiksme tiks organizēta saskaņā ar pievienotajām satiksmes organizācijas shēmām.

Sintija Kokina
Projektu vadītāja

KANDAVAS PARTNERĪBA · NACIONĀLAIS ATTĪSTĪBAS PLĀNS 2020 · EIROPAS SAVIENĪBA EIROPA INVESTĒ LAUKU APVIDOS Eiropas Lauksaimniecības fonds lauku attīstībai · LEADER
Atbalsta Zemkopības ministrija un Lauku atbalsta dienests

Par kāpnēm ar margām uz Ozolāju brīvdabas estrādi

Kandavas pilsētas iedzīvotāju konsultatīvajā padomē tika skatīts jautājums par nepieciešamību izbūvēt kāpnes ar margām, kas ved uz brīvdabas "Ozolāju" estrādi no Kūrorta ielas puses. Šis jautājums jau ir apspriests arī iepriekš, un tāpēc 2021. gada investīciju attīstības plānā, apstiprinot budžetu, tā laika Kandavas novada dome lēma par gājēja celiņa ar margām izveidošanu uz Ozolāju estrādi no Kūrorta ielas. Šim mērķim bija paredzēts 60 000 EUR finansējums. Būvniecības iecere kāpņu izbūvei pie Ozolāju estrādes tika izstrādāta 2021. gada 28. jūnijā. Pēc tam Tukuma novada pašvaldība izsludināja iepirkumu "Kāpņu izbūve pie Ozolāju estrādes, Kandavā". 2021. gada 8. oktobrī noslēdzās iepirkums – tika iesniegti divi piedāvājumi: SIA "Mitbau AC" ar 27 420.11 EUR un SIA "Titāns" ar 38 665.67 EUR. 4. novembrī tik noslēgts līgums ar SIA "Mitbau AC" par "Kāpņu izbūvi pie Ozolāju estrādes, Kandavā". Tika noslēgts arī būvuzraudzības līgums 2021. gada 28. oktobrī ar SIA "IV 2".

2022. gada aprīlī tika lauzts līgums ar SIA "Mitbau AC", jo saskaņā ar līgumu būvnieks piecu darba dienu laikā pēc līguma parakstīšanas netika iesniedzis Tukuma novada būvvaldē visus nepieciešamos dokumentus, lai saņemtu atļauju uzsākt būvdarbus. Tāpat būvnieks netika iesniedzis visu būvniecības risku apdrošināšanas polises un atbildīgā būvdarbu vadītāja un citu būvdarbu izpildē iesaistīto speciālistu apdrošināšanas kopijas. Tā kā būvnieks līdz 2022. gada martam nebija iesniedzis nekādus dokumentus, lai varētu uzsākt būvdarbus, un līguma termiņš bija noteikts līdz 2022. gada 31. maijam, un pasūtītāja interesēs nav līguma termiņa pagarināšana, tad tika nolemts līgumu lauzt.

Budžetā plānotā nauda tika pārvirzīta Lielās ielas Kandavā gājēju celiņa izbūvei – remontdarbiem no luksofora līdz bruģim. Šobrīd ir noslēdzies iepirkums, izbūves darbus veiks SIA "Kandavas ceļi".

Nākotnē kāpņu izbūve pie Ozolāju estrādes atkarīga no tā, vai budžetā tiks ieplānoti finanšu līdzekļi. Kandavas pilsētas iedzīvotāju konsultatīvā padome var ieteikt prioritātes pilsētas labiekārtošanai.

Inga Priede
Tukuma novada domes priekšsēdētāja vietniece

Linda Tarasova
Tukuma novada pašvaldības Attīstības nodaļas projektu vadītāja

DAUDZVEIDĪBA VAI TOMĒR – VISUR TIKAI ZELTSLOTIŅAS ZIED?

Šķiet, ka nevienam pārsteigumu vairs nerada ceļmalās augoši latvāņi. Tādu ceļa, meža malu diemžēl netrūkst arī Tukuma novadā. Retais aizdomājas, ka arī dzeltenie Kanādas zeltslotiņu jeb zeltgalvīšu lauki upmalās, pilsētu tuvumā, gar šosejām varētu būt kaut kas, par ko vajadzētu satraukties. Skaisti zied, bitēm patīk, nevienu neapdedzina, par ko gan kreņķēties? Taču tās parasti veido lielas, monodominantas audzes un savairojoties no augtenes strauji izspiež citas sugas.

Lūk, ieteikumi no Dabas aizsardzības pārvaldes dabas ekspertes Agneses Priedes: "Zeltslotiņas sāks ziedēt jūlija beigās, bet augusta otrā pusē un septembrī tās izplatās pa vējam ar smalkām lidpūkām, ātri iekarojot jaunas teritorijas. Šo invazīvo sugu ieteicams izraut, tiklīdz tā parādījusies. Vajag atteikties no tās audzēšanas dārzos, kas tīši vai netīši veicina tās izplatīšanos dabā. Zeltslotiņas izplatās gan veģetatīvi ar dzinumiem, gan ar sēklām. Ja ieviesusies jau plašāk, šo invazīvo iebrucēju palīdz izskaust pļaušana vairākreiz gadā. Ļoti svarīgi nopļaut pirms lidpūku veidošanās – vēlākais, ap augusta vidu. Izrautās Kanādas zeltslotiņas var "noglabāt" kompostkaudzē zem nopļautas zāles ("izsautēt"). Apklāt ar nopļautas zāles slāni vai citu biomasu sava dārza kompostkaudzē, nevis mežmalā vai kur pagadās! Tieši tāda rīcība veicinājusi daudzu invazīvu augu apsēstu vietu rašanos."

Līga Aukšmuksta
Abavas Ielejas Attīstības centra biedrība

Noslēgušies ielu seguma atjaunošanas būvdarbi Kandavas, Cēres pagasta un Zemītes pagasta ielām

Tukuma novada pašvaldība īstenojusi ielu seguma atjaunošanas darbus Kandavā (Abavas ielas posmā, Kurzemes ielā, Meža ielā un Talsu ielas posmā), kā arī Cēres pagastā (Parka, Saules un Taisnajā ielā) un Zemītes pagastā (Apiņu, Ieviņu un Upes ielas posmā).

Talsu iela Kandavā

Asfalta seguma ielām tika atjaunots ielas asfaltbetona segums, izbūvējot asfaltbetona dilumkārtu, atsevišķos posmos atjaunots gājēju ietves bruģakmens segums, nomainītas bojātās betona apmales, veikta aku vāku nomaiņa. Grants seguma ielām tika veikta esošā ielas seguma pastiprināšana ar grants šķembu maisījumu un izbūvēta asfaltbetona seguma kārta. Apliecinājuma kartes izstrādāja: SIA "IB Design" (Kandavas ielām), SIA "Global project" (Cēres un Zemītes pagastu ielām).

Darbus veica: SIA "Saldus ceļinieks" (Kandavas ielām), SIA "KF Grupa" (Cēres un Zemītes pagastu ielām). **Būvuzraudzību nodrošināja:** SIA "IV 2" būvuzraugs Igors Ivanovs.

Saistošo noteikumu Nr. 16
"Par decentralizēto kanalizācijas pakalpojumu sniegšanas un uzskaites kārtību Tukuma novadā"

paskaidrojuma raksts

Paskaidrojuma raksta sadaļas	Norādāmā informācija
1. Projekta nepieciešamības pamatojums	Administratīvo teritoriju un apdzīvoto vietu likuma pārejas noteikumu 17. punkts noteic, ka 2021. gada pašvaldību vēlēšanās ievēlētā novada dome izvērtē novadu veidojošo bijušo pašvaldību pieņemtos saistošos noteikumus un pieņem jaunus novada saistošos noteikumus. Ņemot vērā, ka pašreizējā Tukuma novada teritorijā spēkā ir vairāki saistošie noteikumi, kas regulē decentralizēto kanalizācijas pakalpojumu sniegšanas un uzskaites kārtību, tāpēc nepieciešams izstrādāt vienotus saistošos noteikumus šajā jomā. Ūdenssaimniecības likuma 6. panta ceturtās daļas 5. punkts noteic, ka vietējās pašvaldības dome izdod saistošos noteikumus, kuros paredz decentralizēto kanalizācijas pakalpojumu sniegšanas un uzskaites kārtību. Minētā likuma 6. panta piektā daļa noteic, ka vietējās pašvaldības dome saistošajos noteikumos var paredzēt administratīvo atbildību par šā panta ceturtās daļas 1., 2., 4. un 5. punktā minēto saistošo noteikumu pārkāpšanu. Ministru kabineta 2017. gada 27. jūnija noteikumu Nr. 384 "Noteikumi par decentralizēto kanalizācijas sistēmu apsaimniekošanu un reģistrēšanu" 6. punkts paredz, ka pašvaldība saistošajos noteikumos nosaka: 6.1. ciemus, uz kuru teritorijās esošām decentralizētajām kanalizācijas sistēmām neattiecas šajos noteikumos noteiktās prasības; 6.2. minimālo biežumu notekūdeņu un nosēdumu izvešanai no šo noteikumu 3.2. un 3.3. apakšpunktā minētajām decentralizētajām kanalizācijas sistēmām, ņemot vērā būvju veidu, ūdens patēriņu konkrētajā īpašumā un decentralizētās kanalizācijas sistēmas iekārtu tilpumu; 6.3. šo noteikumu 3.1., 3.2. un 3.3. apakšpunktā minēto decentralizēto kanalizācijas sistēmu kontroles un uzraudzības kārtību; 6.4. prasību minimumu asenizatoram.
2. Īss projekta satura izklāsts	Saistošo noteikumu mērķis ir kvalitatīvi organizēt decentralizēto kanalizācijas pakalpojumu sniegšanu iedzīvotājiem, tādējādi uzlabojot iedzīvotāju dzīves kvalitāti un nodrošinot vides aizsardzību. Saistošo noteikumu projekts nosaka: 1) decentralizētās kanalizācijas sistēmu, kuras nav pievienotas sabiedrisko ūdenssaimniecības pakalpojumu sniedzēja centralizētajai kanalizācijas sistēmai, reģistrācijas kārtību; 2) Tukuma novada administratīvajā teritorijā esošus ciemus, uz kuru teritorijās esošajām decentralizētajām kanalizācijas sistēmām neattiecas Ministru kabineta 2017. gada 27. jūnija noteikumos Nr. 384 "Noteikumi par decentralizēto kanalizācijas sistēmu apsaimniekošanu un reģistrēšanu" un šajos saistošajos noteikumos noteiktās prasības; 3) decentralizēto kanalizācijas pakalpojumu sniegšanas kārtību; 4) minimālo biežumu notekūdeņu un nosēdumu izvešanai no decentralizētās kanalizācijas sistēmām; 5) decentralizēto kanalizācijas sistēmu kontroles un uzraudzības kārtību; 6) decentralizēto kanalizācijas sistēmu īpašnieku un valdītāja pienākumus; 7) prasību minimumu decentralizēto kanalizācijas pakalpojumu sniedzējiem un to reģistrēšanas kārtību; 8) asenizācijas pakalpojumu sniegšanas prasības un uzskaites kārtību; 9) atbildību par saistošo noteikumu pārkāpumiem. Saistošo noteikumu prasības neattiecas uz viensētām ārpus pilsētas un ciemu teritorijām un ciemu teritorijām, kas norādītas saistošo noteikumu 1. pielikumā. Saistošo noteikumu piemērošanā attiecībā uz decentralizētās kanalizācijas sistēmu, tās reģistrāciju un kontroli var vērsties pie Tukuma novada pašvaldības administratīvajā teritorijā reģistrēta sabiedrisko ūdenssaimniecības pakalpojumu sniedzēja.
3. Informācija par plānotā projekta ietekmi uz pašvaldības budžetu	Maksa par decentralizētās kanalizācijas pakalpojumu sniegšanu nonāk pie sabiedrisko ūdenssaimniecības pakalpojumu sniedzēja komercsabiedrības vai komersanta, kas pašvaldības budžetam rada nebūtisku finansiālu ietekmi.
4. Informācija par plānotā projekta ietekmi uz uzņēmējdarbības vidi pašvaldības teritorijā	Saistošie noteikumi uzliek par pienākumu uzņēmējiem sakārtot ražošanas vidi, lai tā būtu apkārtējai dabai nekaitīga/ mazāk kaitīga, nosakot notekūdeņu novadīšanas sistēmas, kas atbilst Ūdenssaimniecības pakalpojumu likuma prasībām.
5. Informācija par plānotā projekta administratīvajām procedūrām	Saistošo noteikumu izpildi nodrošinās sabiedrisko ūdenssaimniecības pakalpojumu sniedzējs.
6. Informācija par konsultācijām ar privātpersonām	Saistošo noteikumu izstrādē piedalījās pašvaldības speciālisti, pagastu pārvalžu vadītāji, ūdenssaimniecības pakalpojumu sniedzēji.

APSTIPRINĀTI ar Tukuma novada domes 23.02.2022. lēmumu (prot. Nr. 3, 3. §)
Precizēti ar Tukuma novada domes 25.05.2022. lēmumu (prot. Nr. 9, 6. §)

SAISTOŠIE NOTEIKUMI

Tukumā, 2022. gada 23. februārī, **Nr. 16,** (prot. Nr. 3, 3. §)

Par decentralizēto kanalizācijas pakalpojumu sniegšanas un uzskaites kārtību Tukuma novadā

Izdoti saskaņā ar Ūdenssaimniecības pakalpojumu likumu 6. panta ceturtās daļas 5. punktu un piekto daļu, Ministru kabineta 2017. gada 27. jūnija noteikumu Nr. 384 "Noteikumi par decentralizēto kanalizācijas sistēmu apsaimniekošanu un reģistrēšanu" 6. punktu

I. Vispārīgie jautājumi

1. Saistošajos noteikumos lietotie termini atbilst terminiem, kas noteikti normatīvajos aktos ūdenssaimniecības pakalpojumu sniegšanas jomā.

2. Saistošie noteikumi nosaka:

2.1. decentralizētās kanalizācijas sistēmu, kuras nav pievienotas sabiedrisko ūdenssaimniecības pakalpojumu sniedzēja centralizētajai kanalizācijas sistēmai (turpmāk – decentralizētās kanalizācijas sistēmas), reģistrācijas kārtību;

2.2. Tukuma novada administratīvajā teritorijā esošus ciemus, uz kuru teritorijās esošajām decentralizētajām kanalizācijas sistēmām neattiecas Ministru kabineta 2017. gada 27. jūnija noteikumos Nr. 384 "Noteikumi par decentralizēto kanalizācijas sistēmu apsaimniekošanu un reģistrēšanu" (turpmāk – MK noteikumi Nr. 384) un šajos saistošajos noteikumos noteiktās prasības;

2.3. decentralizēto kanalizācijas pakalpojumu sniegšanas kārtību;

2.4. minimālo biežumu notekūdeņu un nosēdumu izvešanai no decentralizētās kanalizācijas sistēmām;

2.5. decentralizēto kanalizācijas sistēmu kontroles un uzraudzības kārtību;

2.6. decentralizēto kanalizācijas sistēmu īpašnieku un valdītāja pienākumus;

2.7. prasību minimumu decentralizēto kanalizācijas pakalpojumu sniedzējiem (turpmāk – Asenizatoriem) un to reģistrēšanas kārtību;

2.8. asenizācijas pakalpojumu sniegšanas prasības un uzskaites kārtību;

2.9. atbildību par saistošo noteikumu pārkāpumiem.

3. Saistošo noteikumu mērķis ir kvalitatīvi organizēt decentralizēto kanalizācijas pakalpojumu sniegšanu iedzīvotājiem, tādējādi uzlabojot iedzīvotāju dzīves kvalitāti un nodrošinot vides aizsardzību.

4. Tukuma novada administratīvajā teritorijā esošām decentralizētajām kanalizācijas sistēmām, kas atrodas ciema un pilsētu teritorijās, notekūdeņu savākšanai vai attīrīšanai, atbilstoši MK noteikumos Nr. 384 noteiktajām prasībām, atļauts izmantot rūpnieciski izgatavotas notekūdeņu attīrīšanas iekārtas, hermētiskus krājrezervuārus un septiķus.

Precizēts ar Tukuma novada domes 25.05.2022. lēmumu (prot. Nr. 9, 6. §)

5. Saistošie noteikumi ir saistoši visām fiziskām un juridiskām personām Tukuma novada administratīvajā teritorijā, kuru īpašumā vai valdījumā ir decentralizētās kanalizācijas sistēmas un tās atrodas ciema un pilsētu teritorijās.

Precizēts ar Tukuma novada domes 25.05.2022. lēmumu (prot. Nr. 9, 6. §)

6. Saistošo noteikumu prasības neattiecas uz viensētām ārpus pilsētas un ciemu teritorijām un ciemu teritorijām, kas norādītas saistošo noteikumu 1. pielikumā.

II. Tukuma novada pašvaldības sabiedrisko ūdenssaimniecības pakalpojumu sniedzēja kompetence decentralizēto kanalizācijas pakalpojumu uzskaites un sniegšanas jomā

7. Tukuma novada pašvaldības sabiedrisko ūdenssaimniecības pakalpojumu sniedzējs (turpmāk – Pakalpojumu sniedzējs), atbilstoši līgumam, kas noslēgts ar Tukuma novada pašvaldību (turpmāk – Pašvaldība), nodrošina:

7.1. decentralizēto kanalizācijas sistēmu reģistra uzturēšanu un aktualizēšanu;

7.2. sadarbībā ar Pašvaldības policiju decentralizētajās kanalizācijas sistēmās uzkrāto notekūdeņu un nosēdumu izvešanas biežuma kontroli un uzraudzību;

7.3. sadarbībā ar Pašvaldības policiju decentralizēto kanalizācijas sistēmu ekspluatācijas atbilstību saistošo noteikumu prasībām, saistošo noteikumu ievērošanas kontroli un uzraudzību;

7.4. notekūdeņu pieņemšanas punktu izbūvi vai ierīkošanu, kā arī to uzturēšanu un apkalpošanu;

7.5. līgumu slēgšanu ar Asenizatoriem par notekūdeņu pieņemšanu Pakalpojumu sniedzēja notekūdeņu attīrīšanas iekārtās;

7.6. informācijas apkopošanu par decentralizētajām kanalizācijas sistēmām, sagatavo un sniedz atskaites valsts un pašvaldības institūcijām;

7.7. izbūvēto decentralizētās kanalizācijas sistēmas vienreizēju (sākotnējo) apsekošanu pirms reģistrēšanas decentralizētās kanalizācijas sistēmas reģistrā (izņemot Pašvaldības pārvaldībā esošajās ēkās);

7.8. informācijas sniegšanu decentralizēto kanalizācijas sistēmu īpašniekiem par tajās uzkrāto notekūdeņu un nosēdumu izvešanas kārtību un nepieciešamību uzglabāt decentralizēto kanalizācijas pakalpojumu saņemšanu apliecinošu dokumentāciju.

8. Pārvaldībā nodoto ēku pārvaldītājs/apsaimniekotājs, ar kuru noslēgts līgums starp Pašvaldību un ēkas pārvaldnieku/apsaimniekotāju:

8.1. apkopo informāciju par esošajām decentralizētajām kanalizācijas sistēmām un iesniedz Pakalpojumu sniedzējam decentralizētās kanalizācijas sistēmu reģistrācijas apliecinājumu, saskaņā ar saistošo noteikumu 2. pielikumu;

8.2. uzrāda Pakalpojumu sniedzējam savā rīcībā esošu dokumentāciju par decentralizētajām kanalizācijas sistēmām.

III. Minimālais biežums notekūdeņu un nosēdumu izvešanai no decentralizētajām kanalizācijas sistēmām

9. Decentralizētās kanalizācijas sistēmā esošo notekūdeņu un nosēdumu izvešanu organizē decentralizētās kanalizācijas sistēmas īpašnieks.

10. Notekūdeņu krājtvertnes notekūdeņu un nosēdumu izvešanas biežumu nosaka, ņemot vērā krājtvertnes tilpumu un decentralizētās kanalizācijas sistēmas īpašnieka ūdens patēriņu, bet ne retāk kā divas reizes gadā.

11. Decentralizēto kanalizācijas sistēmu reģistra uzturēšanas un aktualizēšanas ietvaros Pakalpojumu sniedzējs sagatavo sarakstu ar īpašumiem, kuru kanalizācijas sistēma nav pieslēgta centralizētās kanalizācijas tīkliem, kā arī informē īpašniekus par pienākumu reģistrēt decentralizēto kanalizācijas sistēmu normatīvajos aktos noteiktajā kārtībā.

12. Pakalpojumu sniedzējs informē Pašvaldības Komunālo nodaļu un Pašvaldības policiju par īpašumiem, kuru īpašnieki nav normatīvajos aktos noteiktajos termiņos un kārtībā:

12.1. reģistrējuši decentralizētās kanalizācijas sistēmas;

12.2. iesnieguši informāciju par decentralizēto kanalizācijas sistēmu tehnisko apkopi;

12.3. nodrošinājuši savos īpašumos notekūdeņu un nosēdumu izvešanu.

13. Pakalpojumu sniedzējs, ņemot vērā decentralizētās kanalizācijas sistēmas īpašnieka iesniegto reģistrācijas apliecinājumu (2. pielikums) un šos saistošos noteikumus, nosaka nepieciešamo krājrezervuāra izvešanas biežumu.

14. Minimālais notekūdeņu izvešanas biežums no notekūdeņu krājtvertnēm ir nosakāms saskaņā ar šādu formulu:

I = B/A,

kur:

I – decentralizētās kanalizācijas krājtvertnes izvešanas biežums mēnesī (reizes). Ja rezultāts ir mazāks par 1, to noapaļo ar veseliem skaitļiem uz augšu. Ja rezultāts lielāks par 1, to noapaļo līdz veseliem skaitļiem uz leju;

B – nekustamajā īpašumā vai nekustamo īpašumu grupā esošo personu kopējais ūdens patēriņš* mēnesī (m3);

A – decentralizētās kanalizācijas tvertnes tilpums kubikmetros.

* ja uzstādīts komercuzskaites mēraparāts – pēc tā rādījumiem, bet, ja komercuzskaites mēraparāts nav uzstādīts, ūdens patēriņu nosaka 12 m3/gadā (33 l/c/dn) vienai personai.

Ja aprēķinātais I ir mazāks par 1, tad krājtvertnē uzkrātie notekūdeņi un nosēdumi jāizved retāk nekā reizi mēnesī un ir nepieciešams aprēķināt minimālo izvešanas reižu skaitu gadā (Ig) saskaņā ar šādu formulu:

Ig=Mxl, kur:

M- objekta izmantošanas mēnešu skaits gadā (max 12). Rezultātu noapaļo līdz veseliem skaitļiem uz leju.

Zinot Ig un I, jānosaka Ib- vienas izvešanas reize mēnešos.

Ib=M/Ig, rezultātu noapaļo, ja nepieciešams, līdz vienai zīmei aiz komata.

15. Faktiskā ūdens patēriņa noteikšana:

15.1. ja decentralizētās kanalizācijas sistēmas īpašnieka vai valdītāja nekustamajā īpašumā tiek izmantoti centralizētie ūdensapgādes pakalpojumi, tad novadīto notekūdeņu daudzumu pieņem vienādu ar patērētā ūdens daudzumu un notekūdeņu izvešanas biežums ir nosakāms saskaņā ar saistošo noteikumu 14. punktā norādīto formulu. Aprēķinā ietver faktiskos datus par kopējo ūdens patēriņu mēnesī, ko ir fiksējis komercuzskaites mēraparāts. Notekūdeņu daudzuma uzskaitē neieskaita dārza vai piemājas teritorijas laistīšanai izlietoto ūdens daudzumu, ja tas ir noteikts ar šim nolūkam speciāli ierīkotu ūdens mēriekārtu;

Precizēts ar Tukuma novada domes 25.05.2022. lēmumu (prot. Nr. 9, 6.§)

15.2. ja decentralizētās kanalizācijas sistēmas īpašnieka vai valdītāja nekustamajā īpašumā tiek izmantota lokālā ūdens iegūšanas iekārta, tā var tikt aprīkota ar ūdens patēriņa mēraparātu novadīto notekūdeņu daudzuma noteikšanai. Šādā gadījumā decentralizētajā kanalizācijas sistēmā uzkrāto notekūdeņu izvešanas biežums ir nosakāms, aprēķinā ietverot faktiskos datus par nekustamajā īpašumā izlietoto ūdens daudzumu, ko ir fiksējis ūdens patēriņa mērītājs. Ja to nav iespējams ierīkot, tad notekūdeņu daudzuma noteikšanai piemēro saistošo noteikumu 14. punktā noteikto ūdens patēriņa normu.

16. Decentralizētās kanalizācijas sistēmas īpašniekam vai valdītājam ir tiesības lūgt decentralizētās kanalizācijas sistēmas reģistra uzturētājam pārskatīt noteikto notekūdeņu vai nosēdumu izvešanas biežumu no decentralizētās kanalizācijas sistēmas, iesniedzot apliecinājumu par faktiskā ūdens patēriņa daudzumu vai uzskaites izmaiņām informācijā, kas tika norādīta decentralizētās kanalizācijas sistēmas reģistrācijas apliecinājumā.

17. Minimālais notekūdeņu un nosēdumu izvešanas biežums no septiķa ir viena reize gadā.

18. Minimālais nosēdumu izvešanas biežums no rūpnieciski izgatavotām attīrīšanas iekārtām,

Turpinājums 6. lpp.

Turpinājums no 5. lpp.

kuras attīrītos notekūdeņus novada vidē un kuru kopējā jauda ir mazāka par 5m3 diennaktī, ir nosakāms, ievērojot iekārtas ražotāja izdoto tehnisko dokumentāciju vai instrukcijas par šo iekārtu ekspluatāciju, vai – gadījumā, ja decentralizētās kanalizācijas sistēmas īpašnieka vai valdītāja rīcībā nav iekārtas sākotnējās tehniskās dokumentācijas, – atbilstoša komersanta rakstveida atzinumu par iekārtas ekspluatācijas nosacījumiem.

IV. Decentralizēto kanalizācijas sistēmu kontroles un uzraudzības kārtība

19. Pakalpojumu sniedzējs ir tiesīgs:

19.1. pārbaudīt decentralizēto kanalizācijas pakalpojumu saņemšanu apliecinošu attaisnojuma dokumentu esamību;

19.2. saskaņojot ar decentralizētās kanalizācijas sistēmas īpašnieku vai valdītāju, piekļūt un apsekot decentralizētās kanalizācijas sistēmu tās tehniskā nodrošinājuma un apsaimniekošanas prasību ievērošanas kontrolei;

19.3. pārbaudīt decentralizēto kanalizācijas sistēmu reģistrā ietvertās informācijas atbilstību, nepieciešamības gadījumā nodrošinot tās precizēšanu, balstoties uz veiktajiem pārbaudes rezultātiem;

19.4. pieprasīt atskaites par izvesto notekūdeņu apjomu no decentralizēto kanalizācijas sistēmu reģistrā iekļautajiem Asenizatoriem.

20. Ja Pakalpojumu sniedzējam radušās šaubas par decentralizētās kanalizācijas sistēmas apsaimniekošanas prasību ievērošanu un tās atbilstību normatīvo aktu regulējumam, tad tas ir tiesīgs rakstiski pieprasīt decentralizētās kanalizācijas sistēmas īpašniekam:

20.1. nodrošināt piekļuvi decentralizētajai kanalizācijas sistēmai, tās darbības pārbaudei;

20.2. veikt decentralizētās kanalizācijas sistēmas ārpuskārtas tehnisko apkopi pie atbilstoša komersanta, kas specializējies šādu darbu izpildē, un iesniegt apliecinājumu par iekārtas tehnisko stāvokli un norādījumus tās turpmākai ekspluatācijai;

20.3. veikt decentralizētajā kanalizācijas sistēmā uzkrāto notekūdeņu paraugu analīzi. Izdevumus, kas saistīti ar decentralizētajā kanalizācijas sistēmā uzkrāto notekūdeņu paraugu analīzi, sedz:

20.3.1. Pakalpojumu sniedzējs, ja decentralizētās kanalizācijas sistēmā uzkrāto notekūdeņu paraugu analīzē netiek konstatētas vielas, kas pārsniedz pieļaujamo piesārņojošo vielu koncentrāciju vai satur bīstamās vielas saskaņā ar Ministru kabineta noteikumu prasībām par piesārņojošo vielu emisiju ūdenī,

20.3.2. decentralizētās kanalizācijas sistēmas īpašnieks, ja decentralizētajā kanalizācijas sistēmā uzkrāto notekūdeņu paraugu analīzē tiek konstatētas vielas, kas pārsniedz pieļaujamo piesārņojošo vielu koncentrāciju vai satur bīstamās vielas saskaņā ar Ministru kabineta noteikumu prasībām par piesārņojošo vielu emisiju ūdenī;

20.4. veikt decentralizētās kanalizācijas sistēmas pārbūvi vai jaunas decentralizētās kanalizācijas sistēmas izbūvi vai uzstādīšanu, lai novērstu videi nodarāmo kaitējumu, vai risināt jautājumu par pieslēgšanos centralizētajai kanalizācijas sistēmai.

V. Decentralizēto kanalizācijas sistēmu īpašnieku un valdītāju pienākumi

21. Decentralizētās kanalizācijas sistēmas īpašniekam vai valdītājam papildus MK noteikumu Nr. 384 noteiktajām prasībām ir šādi pienākumi:

21.1. nodrošināt tā radīto notekūdeņu un nosēdumu uzkrāšanu vai attīrīšanu ekspluatācijā nodotā decentralizētās kanalizācijas sistēmā;

21.2. segt izmaksas Pakalpojumu sniedzējam, kas saistītas ar ārkārtas notekūdeņu paraugu analīzes veikšanu, ja vidē novadīto notekūdeņu paraugu analīzē tiek konstatētas vielas, kas pārsniedz pieļaujamo piesārņojošo vielu koncentrāciju vai satur bīstamās vielas saskaņā ar Ministru kabineta noteikumu prasībām par piesārņojošo vielu emisiju ūdenī, pēc to faktiskajām izmaksām, saskaņā ar izrakstīto rēķinu;

21.3. nodrošināt Pakalpojumu sniedzēja pārstāvim piekļuvi decentralizētajai kanalizācijas sistēmai tās tehniskā nodrošinājuma, ekspluatācijas prasību ievērošanas kontrolei darbības pārbaudei;

21.4. mēneša laikā no tehniskās apkopes veikšanas dienas iesniegt Pakalpojumu sniedzējam atbilstoša komersanta rakstveida apliecinājuma kopiju par veikto decentralizētās kanalizācijas sistēmas tehnisko apkopi, par tās tehnisko stāvokli un turpmākajiem norādījumiem tās ekspluatācijā, ja nekustamajā īpašumā tiek ekspluatētas rūpnieciski izgatavotas notekūdeņu attīrīšanas iekārtas, kuras attīrītos notekūdeņus novada vidē un kuru kopējā jauda ir mazāka par 5 m3 diennaktī;

Precizēts ar Tukuma novada domes 25.05.2022. lēmumu (prot. Nr. 9, 6. §)

21.5. uzrādīt Pakalpojuma sniedzējam decentralizēto kanalizācijas pakalpojumu saņemšanu pierādošus dokumentus. Par decentralizēto kanalizācijas pakalpojumu saņemšanas pierādošo dokumentāciju var kalpot noslēgts līgums par decentralizētās kanalizācijas sistēmās uzkrāto notekūdeņu un nosēdumu nodošanu attīrīšanai vai decentralizēto kanalizācijas pakalpojumu saņemšanas darījumu apliecinošs attaisnojuma dokuments, kurā uzrādīta pakalpojuma sniegšanas adrese, dati par savākto notekūdeņu daudzumu, pakalpojuma summa, pakalpojumu sniegšanas datums un pakalpojumu sniedzēja rekvizīti;

Precizēts ar Tukuma novada domes 25.05.2022. lēmumu (prot. Nr. 9, 6. §)

21.6. viena mēneša laikā ziņot Pakalpojumu sniedzējam, ja nekustamajā īpašumā mainās iedzīvotāju skaits vai krājrezervuāra tilpums. Pakalpojumu sniedzējs, pamatojoties uz to, veic izmaiņas decentralizētās kanalizācijas sistēmas reģistrā, attiecīgi aprēķinot nepieciešamo krājrezervuāra izvešanas biežumu;

21.7. notekūdeņu un nosēdumu izvešanai no decentralizētās kanalizācijas sistēmas izvēlēties Asenizatoru no Pašvaldības Asenizatoru reģistra.

22. Decentralizētās kanalizācijas sistēmas reģistrācijai tās īpašnieks vai valdītājs iesniedz Pakalpojumu sniedzējam saistošo noteikumu 2. pielikuma apliecinājumu.

VI. Prasību minimums Asenizatoriem un to reģistrēšanas kārtība

23. Asenizatora reģistrēšanu, informācijas par Asenizatoriem publicēšanu Pašvaldības tīmekļa vietnē www.tukums.lv un reģistra uzturēšanu veic Pašvaldība.

24. Lai reģistrētos notekūdeņu un nosēdumu savākšanai un izvešanai no decentralizētajām kanalizācijas sistēmām Pašvaldības administratīvajā teritorijā, Asenizators iesniedz Pašvaldībā pieteikumu reģistrācijai Asenizatora reģistrā (3. pielikums), kam pievieno līgumu par decentralizētajās kanalizācijas sistēmās savākto notekūdeņu un/vai nosēdumu, kā arī dūņu novadīšanu, attīrīšanu un pieņemšanu, un asenizācijas pakalpojumu cenrādi.

25. Asenizatoram ir jāatbilst šādām prasībām:

25.1. normatīvajos aktos noteiktajā kārtībā ir Asenizators reģistrējis savu komercdarbību vai saimniecisko darbību;

25.2. Asenizators ir tiesīgs veikt kravas komercpārvadājumus vai pašpārvadājumus Latvijas Republikas teritorijā;

25.3. Asenizators nodrošina, ka decentralizētajās kanalizācijas sistēmās savāktos notekūdeņus un nosēdumus pārvadā ar šim nolūkam paredzētu specializētu transportlīdzekli, kas aprīkots ar Globālās pozicionēšanas sistēmu (turpmāk – GPS);

25.4. Asenizatoram nav pasludināts maksātnespējas process (izņemot gadījumu, kad maksātnespējas procesā tiek piemērots uz parādnieka maksātspējas atjaunošanu vērsts pasākumu kopums), nav apturēta tā saimnieciskā darbība un tas netiek likvidēts;

25.5. Asenizatoram pieteikuma iesniegšanas brīdī nav Valsts ieņēmumu dienesta vai Pašvaldības administrēto nodokļu (nodevu) parāda, kas kopsummā pārsniedz 150,00 euro;

25.6. Asenizatoram ir noslēgts rakstveida līgums ar notekūdeņu attīrīšanas iekārtu vai specializēto notekūdeņu pieņemšanas vietas īpašnieku par decentralizētajās kanalizācijas sistēmās savākto notekūdeņu un/vai nosēdumu, kā arī dūņu novadīšanu, attīrīšanu un pieņemšanu (gadījumos, ja pats Asenizators nav notekūdeņu attīrīšanas iekārtu vai specializēto notekūdeņu pieņemšanas vietas īpašnieks).

26. Asenizatora pieteikumu Pašvaldība izskata mēneša laikā un trīs darba dienu laikā pēc lēmuma pieņemšanas publicē Pašvaldības tīmekļa vietnē informāciju par Asenizatora reģistrāciju normatīvajos aktos noteiktajā kārtībā.

27. Mainoties reģistrācijas pieteikumā norādītajai informācijai, Asenizators iesniedz Pašvaldībā atkārtotu pieteikumu.

28. Ja Asenizatora darbībās tiek konstatēti normatīvo aktu pārkāpumi, Pašvaldība anulē attiecīgā Asenizatora reģistrāciju, nosūtot rakstveida paziņojumu Asenizatoram, un dzēš par to ziņas Pašvaldības tīmekļa vietnē.

29. Asenizators ir tiesīgs apstrīdēt reģistrācijas anulēšanas faktu 15 (piecpadsmit) darba dienu laikā no paziņojuma saņemšanas, iesniedzot rakstveida iesniegumu Pašvaldībā un tajā norādot lūguma pamatojumu un ziņas par iesniegumā ietvertajiem apgalvojumiem. Reģistrēšanas anulēšanas fakta apstrīdēšana neaptur saistošo noteikumu 28. punktā norādītā paziņojuma darbību.

VII. Asenizācijas pakalpojumu sniegšanas prasības un uzskaites kārtība

30. Asenizatoram atļauts notekūdeņu attīrīšanas iekārtās vai specializēto notekūdeņu pieņemšanas vietās novadīt decentralizētajās kanalizācijas sistēmās savāktos notekūdeņus un/vai nosēdumus, kas savākti no dzīvojamām mājām un tamlīdzīgiem objektiem. Aizliegts novadīt sadzīves atkritumus, bīstamās vielas, naftas produktus, pārtikas produktu atliekas, taukus u.tml. vielas. Par šā punkta pārkāpumu Asenizators pirmo reizi tiek brīdināts, nākamajā reizē tiek izslēgts no Asenizatoru reģistra.

31. Asenizatoram ir šādi pienākumi:

31.1. pēc kanalizācijas notekūdeņu savākšanas noformēt asenizācijas pakalpojumu kvīti (4. pielikums) divos eksemplāros;

31.2. izsniegt vienu pilnībā aizpildītu un parakstītu asenizācijas pakalpojumu kvīts (5. pielikums) eksemplāru pakalpojumu saņēmējam, bet otru glabāt savā lietvedībā normatīvajos aktos noteiktajā kārtībā;

31.3. asenizācijas pakalpojumu kvītis numurēt viena kalendārā gada ietvaros atbilstoši ieraksta kārtas numuram asenizācijas pakalpojumu reģistrācijas žurnālā;

31.4. reģistrēt sniegtos asenizācijas pakalpojumus asenizācijas pakalpojumu reģistrācijas žurnālā (5. pielikums), kas tiek sagatavots elektroniski;

31.5. veikt Pašvaldības administratīvajā teritorijā esošajās decentralizētajās kanalizācijas sistēmās savākto notekūdeņu un nosēdumu apjoma uzskaiti;

31.6. noliet savāktos kanalizācijas notekūdeņus tikai asenizācijas pakalpojumu kvītī norādītajā vietā (notekūdeņu attīrīšanas iekārtās vai speciālajās izveidotās savākšanas vietās). Noliet notekūdeņus citās vietās kategoriski aizliegts;

31.7. izdarīt piezīmi asenizācijas pakalpojumu reģistrācijas žurnālā gadījumā, ja asenizācijas pakalpojuma sniegšanas laikā ir bijuši neparedzēti starpgadījumi, asenizācijas pakalpojumu sniegšana ir atteikta vai nav bijusi iespējama;

31.8. informēt Pašvaldību, ja pēc tā reģistrācijas Asenizatora reģistrā Asenizatoram uz laiku ir apturēta, beigusies vai anulēta speciāla atļauja (licence) kravas komercpārvadājumiem vai pašpārvadājumiem Latvijas Republikas teritorijā;

31.9. nekavējoties, bet ne vēlāk kā viena mēneša laikā iesniegt Pašvaldībai paziņojumu par izmaiņām informācijā, kas norāda iesniegtajā pieteikumā reģistrācijai Asenizatoru reģistrā;

31.10. nepieļaut centralizētās kanalizācijas sistēmas aizsērējumu un bīstamo atkritumu, kuru savākšanai normatīvajos aktos ir noteikta īpaša kārtība un prasības, nonākšanu centralizētajos kanalizācijas tīklos decentralizētajās kanalizācijas sistēmās savākto notekūdeņu vai nosēdumu novadīšanas rezultātā;

31.11. vismaz divus gadus glabāt asenizācijas pakalpojuma sniegšanas darījumu apliecinošos dokumentus, kuros uzrādīta pakalpojumu sniegšanas adrese, dati par savākto un novadīto notekūdeņu un nosēdumu daudzumu, asenizācijas pakalpojumu sniegšanas datums un Asenizatora rekvizīti, kā arī izdrukas no GPS sistēmas ar pakalpojuma sniegšanas datiem.

32. Prasības norēķiniem par sniegtajiem asenizācijas pakalpojumiem:

32.1. Asenizators par asenizācijas pakalpojumiem ir tiesīgs piemērot tikai tos asenizācijas pakalpojumu tarifus, kuri norādīti asenizācijas pakalpojumu cenrādī;

32.2. ja norēķini par asenizācijas pakalpojumiem tiek veikti ar pēcapmaksu, Asenizators kopā ar asenizācijas pakalpojumu kvīts eksemplāru vai pēc tam, bet ne vēlāk kā mēneša laikā pēc asenizācijas pakalpojumu sniegšanas, izsniedz (vai nosūta) asenizācijas pakalpojumu saņēmējam asenizācijas pakalpojumu rēķinu;

32.3. ja norēķini tiek veikti asenizācijas pakalpojumu sniegšanas vietā un laikā, skaidrā naudā vai, izmantojot norēķinu karti, Asenizators izsniedz maksājuma attaisnojuma dokumentu atbilstoši normatīvo aktu prasībām.

33. Prasības atskaitēm, ko Asenizators iesniedz Pakalpojumu sniedzējam:

33.1. katru mēnesi līdz 5. datumam Asenizators iesniedz Pakalpojumu sniedzējam elektroniski sagatavotu pārskatu no GPS kontroles sistēmas par asenizācijas transporta apstāšanās vietām (apstāšanās laiks ilgāks par 5 minūtēm) iepriekšējā mēnesī PDF formātā;

33.2. katru mēnesi līdz 5. datumam Asenizators iesniedz Pakalpojumu sniedzējam aizpildītā asenizācijas pakalpojumu reģistrācijas žurnāla (5. pielikums) kopiju, kurā ietverta visa informācija par sniegtajiem asenizācijas pakalpojumiem iepriekšējā mēnesī. Ja žurnāls tiek vests elektroniskā formā, Pakalpojumu sniedzējam tiek nosūtīts attiecīgais fails DOC, XLS vai PDF formātos.

VIII. Atbildība par saistošo noteikumu pārkāpumiem

34. Par saistošajos noteikumos noteikto prasību neievērošanu izsaka brīdinājumu vai uzliek naudas sodu fiziskām personām līdz 70 (septiņdesmit) naudas soda vienībām, bet juridiskām personām līdz 280 (divi simti astoņdesmit) naudas soda vienībām.

35. Saistošo noteikumu izpildi ir tiesīgs kontrolēt Pakalpojumu sniedzējs un Pašvaldības policija, bet Administratīvā pārkāpuma procesu par saistošo noteikumu pārkāpumu līdz administratīvā pārkāpuma lietas izskatīšanai veic Pašvaldības policija.

36. Administratīvā pārkāpuma lietu par saistošo noteikumu pārkāpumu izskata Tukuma novada domes Administratīvā komisija.

37. Piemērotais administratīvais sods saistošo noteikumu pārkāpēju neatbrīvo no pienākuma novērst pārkāpumu, kā arī no pārkāpuma rezultātā nodarīto zaudējumu atlīdzināšanas.

IX. Noslēguma jautājums

38. Ar saistošo noteikumu spēkā stāšanās dienu spēku zaudē:

38.1. Tukuma novada domes 2018. gada 25. oktobra saistošie noteikumi Nr. 17 "Par decentralizēto kanalizācijas pakalpojumu sniegšanas un uzskaites kārtību Tukuma novada pašvaldībā";

38.2. Engures novada domes 2019. gada 26. septembra saistošie noteikumi Nr. 12 "Par decentralizēto kanalizācijas pakalpojumu sniegšanas un uzskaites kārtību Engures novada pašvaldībā";

38.3. Jaunpils novada domes 2019. gada 28. marta saistošie noteikumi Nr. 4 "Par decentralizēto kanalizācijas pakalpojumu sniegšanas un uzskaites kārtību Jaunpils novada pašvaldībā";

38.4. Kandavas novada domes 2019. gada 28. marta saistošie noteikumi Nr. 5 "Decentralizēto kanalizācijas pakalpojumu sniegšana un uzskaites kārtība Kandavas novadā".

Domes priekšsēdētājs G. Važa

Saistošo noteikumu Nr. 17
"Par sabiedrisko ūdenssaimniecības pakalpojumu sniegšanas un lietošanas kārtību Tukuma novadā"

paskaidrojuma raksts

Paskaidrojuma raksta sadaļas	Norādāmā informācija
1. Projekta nepieciešamības pamatojums	Administratīvo teritoriju un apdzīvoto vietu likuma pārejas noteikumu 17. punkts noteic, ka 2021. gada pašvaldību vēlēšanās ievēlētā novada dome izvērtē novadu veidojošo bijušo pašvaldību pieņemtos saistošos noteikumus un pieņem jaunus novada saistošos noteikumus. Ņemot vērā, ka Tukuma novada teritorijā spēkā ir vairāki saistošie noteikumi, kas regulē ūdenssaimniecības pakalpojumu sniegšanas un lietošanas kārtību, ir nepieciešams izstrādāt vienotus saistošos noteikumus šajā jomā. Ūdenssaimniecības likuma 6. panta ceturtās daļas 1., 2., 3. un 4. punkts noteic, ka vietējās pašvaldības dome izdod saistošos noteikumus, kuros paredz kārtību, kādā ūdensapgādes tīkli vai kanalizācijas tīkli un būves tiek pievienotas centralizētajai ūdensapgādes sistēmai vai centralizētajai kanalizācijas sistēmai, centralizētās ūdensapgādes sistēmas un centralizētās kanalizācijas sistēmas ekspluatācijas, lietošanas un aizsardzības prasības, sabiedriskā ūdenssaimniecības pakalpojuma līgumā ietveramos noteikumus, kā arī tā slēgšanas, grozīšanas un izbeigšanas noteikumus un brīvkrānu izmantošanas kārtību. Minētā likuma 6. panta piektā daļa noteic, ka vietējās pašvaldības dome saistošajos noteikumos var paredzēt administratīvo atbildību par šā panta ceturtās daļas 1., 2., 4. un 5. punktā minēto saistošo noteikumu pārkāpšanu.

Paskaidrojuma raksta sadaļas	Norādāmā informācija
2. Īss projekta satura izklāsts	Saistošo noteikumu mērķis ir noteikt sabiedrisko ūdenssaimniecības pakalpojumu sniegšanas un lietošanas kārtību, lai veicinātu kvalitatīvu pakalpojumu pieejamību un nodrošinātu Pakalpojumu lietotājus ar nepārtrauktiem pakalpojumiem, uzlabotu vides situāciju Tukuma novadā un dabas resursu racionālu izmantošanu. Saistošo noteikumu projekts nosaka: 1) kārtību, kādā ūdensapgādes tīkli vai kanalizācijas tīkli un būves tiek pievienotas centralizētajai ūdensapgādes sistēmai vai centralizētajai kanalizācijas sistēmai, tai skaitā prasības komercuzskaites mēraparāta mezgla izbūvei; 2) centralizētās ūdensapgādes sistēmas un centralizētās kanalizācijas sistēmas ekspluatācijas, lietošanas un aizsardzības prasības, tai skaitā prasības notekūdeņu novadīšanai centralizētajā kanalizācijas sistēmā, brīvkrānu un ugunsdzēsības ierīču lietošanas un aizsardzības prasības; 3) sabiedriskā ūdenssaimniecības pakalpojuma līgumā ietveramos noteikumus, līguma slēgšanas, grozīšanas un izbeigšanas kārtību; 4) atbildību par saistošo noteikumu pārkāpšanu.
3. Informācija par plānotā projekta ietekmi uz pašvaldības budžetu	Nav attiecināms.
4. Informācija par plānotā projekta ietekmi uz uzņēmējdarbības vidi pašvaldības teritorijā	Saistošie noteikumi ir saistoši visām fiziskām un juridiskām personām Tukuma novada administratīvajā teritorijā – pakalpojuma lietotājiem un pakalpojuma sniedzējiem (jeb komersantiem, kuri ūdenssaimniecības nozarē sniedz sabiedriskos pakalpojumus, izmantojot savā valdījumā esošās centralizētās ūdensvada un centralizētās kanalizācijas sistēmas). Saistošie noteikumi nosaka personu tiesības un pienākumus inženierbūvju aizsardzības jomā. Saistošie noteikumi veicina uzņēmējdarbības vides pilnveidošanu.
5. Informācija par plānotā projekta administratīvajām procedūrām	Saistošie noteikumi nosaka ūdenssaimniecības pakalpojumu sniegšanas kārtību un inženiertīklu un būvju aizsardzības nosacījumus. Kontrolēt saistošo noteikumu izpildi, sastādīt administratīvā pārkāpuma protokolus atbilstoši savai kompetencei ir tiesīgas pašvaldības policijas amatpersonas.
6. Informācija par konsultācijām ar privātpersonām	Saistošo noteikumu izstrādē piedalījās pašvaldības speciālisti, pagastu pārvalžu/apvienības vadītāji, ūdenssaimniecības pakalpojumu sniedzēji.

APSTIPRINĀTI ar Tukuma novada domes 23.02.2022. lēmumu (prot. Nr. 3, 4. §)
Precizēti ar Tukuma novada domes 25.05.2022. lēmumu (prot. Nr. 9, 7. §)

SAISTOŠIE NOTEIKUMI

Tukumā, 2022. gada 23. februārī, **Nr. 17**, (prot. Nr. 3, 4. §)

Par sabiedrisko ūdenssaimniecības pakalpojumu sniegšanas un lietošanas kārtību Tukuma novadā

Izdoti saskaņā ar Ūdenssaimniecības pakalpojumu likuma 6. panta ceturtās daļas 1., 2., 3. un 4. punktu, 6. panta piekto daļu

1. Vispārīgie jautājumi

1. Saistošie noteikumi nosaka:

1.1. kārtību, kādā ūdensapgādes tīkli vai kanalizācijas tīkli un būves tiek pievienotas centralizētajai ūdensapgādes sistēmai vai centralizētajai kanalizācijas sistēmai, tai skaitā prasības komercuzskaites mēraparāta mezgla izbūvei;

1.2. centralizētās ūdensapgādes sistēmas un centralizētās kanalizācijas sistēmas ekspluatācijas, lietošanas un aizsardzības prasības, tai skaitā prasības notekūdeņu novadīšanai centralizētajā kanalizācijas sistēmā, brīvkrānu un ugunsdzēsības ierīču lietošanas un aizsardzības prasības;

1.3. sabiedriskā ūdenssaimniecības pakalpojuma līgumā ietveramos noteikumus, līguma slēgšanas, grozīšanas un izbeigšanas kārtību;

1.4. atbildību par saistošo noteikumu pārkāpšanu.

2. Saistošajos noteikumos lietotie termini atbilst terminiem, kuri noteikti Ūdenssaimniecības pakalpojumu likumā un Ministru kabineta 2016. gada 22. marta noteikumos Nr. 174 "Noteikumi par sabiedrisko ūdenssaimniecības pakalpojumu sniegšanu un lietošanu" (turpmāk – MK noteikumi Nr. 174).

3. Papildus normatīvajos aktos noteiktajiem terminiem saistošajos noteikumos lietotie termini:

3.1. Pakalpojuma līgums – sabiedriskā ūdenssaimniecības pakalpojuma līgums starp ūdenssaimniecības pakalpojumu lietotāju (turpmāk – Pakalpojumu lietotājs) un sabiedrisko ūdenssaimniecības pakalpojumu sniedzēju (turpmāk – Pakalpojumu sniedzējs) par noteikta veida sabiedrisko ūdenssaimniecības pakalpojumu sniegšanas, lietošanas, uzskaites un norēķinu kārtību, kā arī abu pušu tiesībām, pienākumiem un atbildības robežām;

3.2. tīklu apkalpošanas robežu akts – Pakalpojumu sniedzēja un Pakalpojumu lietotāja parakstīts akts, kurā norādītas robežas, kādās centrālos ūdensvada un centrālos kanalizācijas tīklus apkalpos katra Pakalpojuma līguma puse (pusēm vienojoties, tās var būt arī ārpus sabiedriskā pakalpojuma sniegšanas piederības robežas);

3.3. ūdens patēriņa norma komercuzskaitei – ūdens patēriņa norma vienam iedzīvotajām (litri diennaktī) atbilstoši saistošo noteikumu 1. pielikumam;

3.4. brīvkrāns – publiski pieejama ūdens ņemšanas vieta (ūdenspumpis).

4. Saistošo noteikumu mērķis ir noteikt sabiedrisko ūdenssaimniecības pakalpojumu (turpmāk – ūdenssaimniecības pakalpojumu) sniegšanas un lietošanas kārtību, lai veicinātu kvalitatīvu pakalpojumu pieejamību un nodrošinātu Pakalpojumu lietotājus ar nepārtrauktiem pakalpojumiem, uzlabotu vides situāciju Tukuma novadā un dabas resursu racionālu izmantošanu.

5. Saistošie noteikumi ir saistoši visām fiziskām un juridiskām personām Tukuma novada administratīvajā teritorijā.

6. Saistošie noteikumi neattiecas uz lietus notekūdeņu novadīšanu kanalizācijas šķirtsistēmā un uz decentralizētiem kanalizācijas pakalpojumiem.

2. Kārtība, kādā ūdensapgādes tīkli vai kanalizācijas tīkli un būves tiek pievienotas centralizētajai ūdenssaimniecības sistēmai vai centralizētajai kanalizācijas sistēmai

7. Kārtību, kādā ūdensapgādes un kanalizācijas tīkli un būves tiek pievienotas centralizētajai ūdensapgādes sistēmai un centralizētajai kanalizācijas sistēmai, nosaka Ūdenssaimniecības pakalpojumu likums, MK noteikumi Nr. 174 un šie saistošie noteikumi.

8. Nekustamā īpašuma īpašnieks vai valdītājs, iesniedzot Pakalpojumu sniedzējam aizpildītu tehnisko noteikumu saņemšanas pieprasījumu, papildus normatīvajos aktos noteiktajam pievieno nekustamā īpašuma īpašnieka vai valdītāja piekrišanu tādu personas datu apstrādei un pastāvīgai uzglabāšanai, kas ietverti tehnisko noteikumu pieprasījumā.

9. Ja nekustamā īpašuma īpašniekam vai valdītājam, pieprasot tehniskos noteikumus, ir parādu saistības par Pakalpojumu sniedzēja sniegtajiem ūdenssaimniecības pakalpojumiem, Pakalpojumu sniedzējs var atteikt izsniegt tehniskos noteikumus līdz minēto parādu saistību nokārtošanai.

10. Tehnisko noteikumu derīguma termiņu, kas nav mazāks par vienu gadu, Pakalpojumu sniedzējs norāda tehniskajos noteikumos.

11. Nekustamā īpašuma pieslēgšana centralizētajai ūdensapgādes sistēmai un centralizētajai kanalizācijas sistēmai ir obligāta zemes gabalam jaunbūves būvniecības gadījumā, ja piegulošajā ielā atrodas centralizētās ūdensapgādes un centralizētās kanalizācijas sistēmas tīkli, un Tukuma novada teritorijas plānojumā attiecīgā teritorija ir noteikta kā apbūves teritorija, kur ir ierīkojamas vai ierīkotas centralizētās ūdensapgādes sistēmas un centralizētās kanalizācijas sistēmas.

12. Jaunos ūdensapgādes un/vai kanalizācijas sistēmas tīkla ievadus vai izvadus Pakalpojumu lietotājs izbūvē atbilstoši Latvijas Republikas būvniecību regulējošo normatīvu un tehniskajiem noteikumiem:

12.1. par saviem līdzekļiem un pievieno pie centralizētajiem tīkliem Pakalpojumu sniedzēja uzraudzībā;

12.2. ar Tukuma novada pašvaldības līdzfinansējumu saskaņā ar Tukuma novada domes saistošajiem noteikumiem par līdzfinansējuma piešķiršanu nekustamā īpašuma pieslēgšanai centralizētajai ūdensapgādes un centralizētajai kanalizācijas sistēmai.

Precizēts ar Tukuma novada domes 25.05.2022. lēmumu (prot. Nr. 9, 7. §)

13. Ūdensapgādes pievada un kanalizācijas izvada pieslēgšanu centralizētās ūdensapgādes un centralizētās kanalizācijas sistēmas tīkliem var veikt Pakalpojumu sniedzēja pārstāvja uzraudzībā.

14. Ja ūdens padeve ēkā paredzēta no divām neatkarīgām ārējās ūdensapgādes sistēmām (piemēram, no vietējās akas vai urbuma un centralizētās ūdensapgādes sistēmas), tad šīm sistēmām ir jābūt fiziski atvienotām vienai no otras.

15. Sanitāri tehniskās ierīces (piemēram: traps grīdā, izlietne, duša vai sēdpods), kas novietotas zemāk par tuvākās skatakas vāka līmeni (piemēram, pagrabos), jāpievieno atsevišķai kanalizācijas sistēmai, izolēti no augstāk izvietoto telpu kanalizācijas, izbūvējot atsevišķu izlaidi un ierīkojot uz tās elektrificētu aizbīdni, kuru automātiski vada kanalizācijas caurulē ievietots signāldevējs, vai speciālu vienvirziena vārstu. Aiz aizbīdņa vai vārsta ūdens tecēšanas virzienā pieļaujams pievienot augstāk novietoto stāvu kanalizācijas sistēmā.

16. Pēc ievada un/vai izvada izbūves pabeigšanas nekustamā īpašuma īpašnieks vai valdītājs Pakalpojumu sniedzējam iesniedz:

16.1. izbūvēto tīklu izpildmērījuma plānu grafiskā un digitālā formā;

16.2. aktu par komercuzskaites mēraparāta uzstādīšanu;

16.3. kanalizācijas pašteces tīkliem TV inspekcijas rezultātus cauruļvadiem, kuru dn ≥ 200 mm.

17. Pēc nekustamā īpašuma izvada izbūves līdz centralizētajam kanalizācijas tīklam nekustamā īpašuma īpašnieka vai valdītāja pienākums ir likvidēt viņa īpašumā esošās notekūdeņu krājtvertnes, iztīrot tās un aizberot tā, lai netiktu radīts kaitējums videi.

18. Ja ūdensvada ievadu vai kanalizācijas izvadu centralizētajai ūdensapgādes sistēmai vai centralizētajai kanalizācijas sistēmai nav iespējams pievienot tīklu izvietojuma dēļ, tad Pakalpojumu sniedzējs ir tiesīgs atļaut ūdenssaimniecības Pakalpojumu lietotājam kā blakuslietotāja nekustamā īpašuma īpašniekam vai tiesiskajam lietotājam kā blakuslietotājam pievadu pievienot pie cita Pakalpojumu lietotāja ūdensapgādes (aiz komercuzskaites mēraparāta mezgla) un kanalizācijas cauruļvadiem, tai skaitā, šķērsojot cita īpašnieka nekustamo īpašumu, ja šāda pievienošana ir rakstveidā saskaņota ar zemes īpašnieku un Pakalpojumu lietotāju, nepasliktina ūdensapgādes un kanalizācijas pakalpojuma saņemšanu citiem Pakalpojumu lietotājiem. Šādā gadījumā ir jābūt saskaņotam tīklu apkalpošanas robežu aktam un noslēgtam Pakalpojuma līgumam starp blakuslietotāju Pakalpojumu lietotāju.

19. Pēc komercuzskaites mēraparāta mezgla izbūves Pakalpojumu sniedzējs uzliek verificētu komercuzskaites mēraparātu ar nepieciešamo aprīkojumu, kas ir Pakalpojumu sniedzēja īpašums.

20. Ja Pakalpojumu sniedzējam piederošais komercuzskaites mēraparāts, kas atrodas Pakalpojumu lietotāja nekustamā īpašumā esošā komercuzskaites mēraparāta mezglā, tiek nozagts, sabojāts vai patvaļīgi noņemts, Pakalpojumu lietotājs atlīdzina Pakalpojumu sniedzējam zaudējumus, kas viņam tā rezultātā ir nodarīti.

21. Ja nav iespējams komercuzskaites mēraparāta mezglu izbūvēt normatīvajos aktos noteiktajā vietā, Pakalpojumu sniedzējs ir tiesīgs atļaut to izbūvēt Pakalpojumu sniedzēja noteiktajā brīvi pieejamā, apgaismotā vietā, kurā gaisa temperatūra nav zemāka par 5°C:

21.1. ēkas pagrabā tiešā ūdensvada ievada tuvumā;

21.2. ēkas 1. stāvā, ja nav pagraba, tiešā ievada tuvumā.

3. Centralizētās ūdensapgādes sistēmas un centralizētās kanalizācijas sistēmas ekspluatācijas, lietošanas un aizsardzības prasības

3.1. Ūdensapgādes un kanalizācijas sistēmu piederība un uzturēšana:

22. Pakalpojumu sniedzēja īpašumā vai valdījumā ir:

22.1. maģistrālie un sadalošie ūdensvada tīkli, ievadi līdz pirmajam aizbīdnim (ieskaitot) ielas sarkanās līnijas robežās uz Pakalpojumu lietotāja ievada vai kā noteikts tīklu apkalpošanas robežu aktā. Tukuma novada pašvaldības bilancē esošām ēkām ūdensvada ievadi līdz komercuzskaites mēraparāta mezglam (ieskaitot) un tīkliem, kas izbūvēti saskaņā ar Pakalpojumu sniedzēja izsniegtajiem tehniskajiem noteikumiem vai Latvijas būvnormatīviem;

22.2. ūdens ieguves urbumi, ūdens attīrīšanas iekārtas, ūdens spiedienu paaugstinošas sūkņu stacijas, ūdenstorņi, rezervuāri;

22.3. maģistrālie un sadalošie kanalizācijas tīkli līdz tuvākai skatakai ielas sarkano līniju robežās pie Pakalpojumu lietotāja īpašuma vai kā noteikts tīklu apkalpošanas robežu aktā. Tukuma novada pašvaldības bilancē esošām ēkām kanalizācija no pirmās kontrolakas ārpus ēkas (tīkliem, kas izbūvēti saskaņā ar Pakalpojumu sniedzēja izsniegtajiem tehniskajiem noteikumiem vai Latvijas būvnormatīviem);

22.4. notekūdeņu attīrīšanas iekārtas, kanalizācijas sūkņu stacijas, kanalizācijas spiedvadi, pašteces kanalizācijas tīkli;

22.5. Pakalpojumu sniedzēja bilancē esošie komercuzskaites mēraparāti un to plombas;

22.6. šā punkta apakšpunktos minētajos ūdensapgādes un kanalizācijas tīklos esošās skatakas, kontrolakas, cauruļvadu armatūra, hidranti un hidrantu plāksnītes.

23. Pakalpojumu sniedzēja apkalpes zonā var būt ūdensvada un kanalizācijas infrastruktūras daļas, kuras nav Pakalpojumu sniedzēja īpašumā vai valdījumā, bet kuras tam ir nodotas pakalpojuma sniegšanai un noteiktas Pakalpojumu lietotāja un Pakalpojumu sniedzēja noslēgtā Pakalpojuma līgumā vai līgumā par ūdenssaimniecības pakalpojumu sniegšanu ar Tukuma novada pašvaldību. Pakalpojumi, kas saistīti ar šīs infrastruktūras apkalpošanu, nav uzskatāmi par sabiedriskajiem ūdenssaimniecības pakalpojumiem, un to maksai, ja tāda paredzēta, jābūt noteiktai attiecīgā līgumā.

24. Pakalpojumu lietotājs par saviem līdzekļiem izbūvē, uztur, ekspluatē un remontē savā īpašumā vai valdījumā esošos ūdensvada un kanalizācijas tīklus un būves (tai skaitā komercuzskaites mēraparāta mezglus un kanalizācijas skatakas) līdz piederības robežai.

25. Pakalpojumu sniedzēja īpašumā un atbildībā esošajiem tīkliem ir ekspluatācijas aizsargjoslas saskaņā ar normatīvajiem aktiem par aizsargjoslām, kurās ir spēkā vispārīgie aprobežojumi.

26. Pēc saskaņošanas ar Pakalpojumu lietotāju Pakalpojumu sniedzējs savu sistēmu uzturēšanai ir tiesīgs jebkurā laikā apsekot Pakalpojumu lietotāja nekustamo īpašumu, lai pārliecinātos par ūdensapgādes un kanalizācijas inženierbūvju ekspluatācijas drošību un atbilstību ekspluatācijas noteikumiem.

3.2. Prasības notekūdeņu novadīšanai centralizētajā kanalizācijas sistēmā:

27. Centralizētajā kanalizācijas sistēmā ir atļauts novadīt notekūdeņus:

27.1. kuri nekaitē centralizētās kanalizācijas sistēmas būvēm un neietekmē būvju funkcijas, to ekspluatācijas mūžu;

27.2. kuri nav bīstami centralizētās kanalizācijas sistēmas un notekūdeņu attīrīšanas būvju apkalpojošā personāla veselībai;

27.3. kurus kopā ar sadzīves notekūdeņiem var attīrīt Pakalpojumu sniedzēja notekūdeņu attīrīšanas iekārtās, ievērojot Pakalpojumu sniedzējam izsniegtās piesārņojošās darbības atļaujas prasības un izsniegtos tehniskos noteikumus, kā arī attīrīšanas iekārtu tehnoloģiskos parametrus;

27.4. kuru temperatūra ir +11°C līdz +40°C, un vides pH ir robežās no 6,5 līdz 8,5;

27.5. kuri nesatur vielas, kas piesārņo kanalizācijas cauruļvadus vai nogulsnējas uz kanalizācijas skataku sienām (piemēram – tauki);

27.6. kuru sastāvā piesārņojošo vielu koncentrācijas nepārsniedz saistošo noteikumu 2. pielikumā noteiktās maksimāli pieļaujamās koncentrācijas.

28. Ja Pakalpojumu lietotāja novadāmo ražošanas notekūdeņu piesārņojums pārsniedz saistošo noteikumu 2. pielikumā maksimāli pieļaujamās koncentrācijas, tad Pakalpojumu lietotāja ražošanas notekūdeņiem pirms to novadīšanas centralizētajā kanalizācijas sistēmā jābūt attīrītiem vietējās attīrīšanas iekārtās tādā pakāpē, ka netiek pārsniegtas piesārņojošo vielu maksimāli pieļaujamās koncentrācijas, kas norādītas saistošo noteikumu 2. pielikumā.

Precizēts ar Tukuma novada domes 25.05.2022. lēmumu (prot. Nr. 9, 7. §)

29. Pakalpojumu lietotājs pirms Pakalpojuma līguma noslēgšanas informē Pakalpojumu sniedzēju, ja tas tehnoloģiskajos procesos izmanto normatīvajos aktos definētās prioritārās un/vai īpaši bīstamās vielas vai to grupas, par kurām sniegta detalizēta informācija iesniegumā, lai saņemtu atļauju piesārņojošās darbības veikšanai, un kuras var tikt novadītas centralizētajā kanalizācijas sistēmā.

30. Pakalpojumu lietotāja pienākums ir nekavējoties ziņot Pakalpojumu sniedzējam par

Turpinājums 8. lpp.

Turpinājums no 7. lpp.

paaugstināta piesārņojuma rašanos novadāmajos ražošanas notekūdeņos tehnoloģisku avāriju gadījumā, kā arī ziņot par atklātiem bojājumiem centralizētajā ūdensapgādes un centralizētajā kanalizācijas sistēmā.

Precizēts ar Tukuma novada domes 25.05.2022. lēmumu (prot. Nr. 9, 7. §)

31. Gadījumos, ja saistošo noteikumu 30. punktā minētais piesārņojums tiek konstatēts iepludinātajos ražošanas notekūdeņos centralizētajā kanalizācijas sistēmā un to pieņemšanas nosacījumi nav atrunāti Pakalpojuma līgumā ar Pakalpojumu sniedzēju, un tas var izraisīt vai izraisa avāriju centralizētajā kanalizācijas sistēmā vai ražošanas notekūdeņu attīrīšanas iekārtas darbības traucējumus, tad Pakalpojumu sniedzējam ir tiesības pārtraukt ražošanas notekūdeņu pieņemšanu bez brīdinājuma.

Precizēts ar Tukuma novada domes 25.05.2022. lēmumu (prot. Nr. 9, 7. §)

32. Ja Pakalpojumu sniedzēja notekūdeņu attīrīšanas iekārtu ieplūdē vai kanalizācijas tīklos tiek konstatēts paaugstināts notekūdeņu piesārņojums, Pakalpojumu sniedzējam ir tiesības veikt paraugu noņemšanu un ūdensapgādes un kanalizācijas tīklu apsekošanu Pakalpojumu lietotāja nekustamajā īpašumā. Pakalpojumu lietotājam nav tiesību aizliegt paraugu noņemšanu.

33. Centralizētajā kanalizācijas sistēmā ir aizliegts novadīt notekūdeņus, kas satur:

33.1. prioritārās vielas, kuras atzītas par ūdens videi īpaši bīstamām un kuru emisiju un noplūdi nepieciešams novērst līdz normatīvajos aktos noteiktajam laikam;

33.2. degošus piemaisījumus un izšķīdinātas gāzveida vielas, kuras var veicināt uzliesmojošu maisījumu rašanos centralizētajā kanalizācijas sistēmā;

33.3. bioloģiski nedegradējamas sintētiskās virsmas aktīvās vielas;

33.4. skābes un citas vielas, kuras var izraisīt cilvēka veselībai bīstamu gāzu (sērūdeņraža, oglekļa oksīda, zilskābes, sēroglekļa u. c.) izdalīšanos;

33.5. radioaktīvas vielas;

33.6. cietus priekšmetus, tekstilizstrādājumus, plastmasas izstrādājumus, stiklu, smiltis, grunti, eļļas, taukus un citas vielas, kuras var veicināt centralizētās kanalizācijas sistēmas (vai cauruļvadu) aizsērēšanu;

33.7. nesasmalcinātus pārtikas un ražošanas atkritumus, koncentrētus šķīdumus, atslāņa un krāsvielu šķīdumus;

33.8. ūdenī peldošus nešķīstošus piemaisījumus, kuru diametrs ir mazāks par 4 mm.

34. Rūpnieciskās ražošanas uzņēmumiem, komercuzņēmumiem, kā arī fiziskām personām, kuras veic saimniecisko darbību, kuru darbība ir saistīta ar ražošanu, ir jānodrošina ražošanas procesā radušos notekūdeņu atbilstoša priekšattīrīšana, tā, lai novadāmie kanalizācijas ūdeņi atbilstu sadzīves kanalizācijas notekūdeņiem Latvijas Republikas normatīvos izvirzītajām prasībām, pirms to novadīšanas centralizētajā sadzīves kanalizācijas tīklā.

3.3. Prasības centralizēto ūdensapgādes un centralizēto kanalizācijas sistēmu ekspluatācijai un aizsardzībai

35. Jebkurai fiziskai vai juridiskai personai aizliegts:

35.1. novietot automašīnas un cita veida transporta tehniku vai citus smagus priekšmetus uz apzīmētām hidrantu akām un skatakām;

35.2. centralizētās kanalizācijas tīklu skatakās izliet asenizācijas un citus notekūdeņus, novadīt nokrišņu un gruntsūdeņus, kā arī izmest cietos atkritumus vai citus priekšmetus;

35.3. nepiederošām personām veikt jebkādus darbus Pakalpojumu sniedzēja īpašumā vai valdījumā esošajās centralizētās ūdenssaimniecības tīklos un būvēs;

35.4. atvērt un nocelt centralizētās ūdensapgādes un centralizētās kanalizācijas tīkla skataku vākus, izņemot Pakalpojumu sniedzēja darbiniekus;

Precizēts ar Tukuma novada domes 25.05.2022. lēmumu (prot. Nr. 9, 7. §)

35.5. veikt ūdensapgādes aizbīdņu patvaļīgu atvēršanu vai aizvēršanu;

35.6. patvaļīgi atjaunot ūdenssaimniecības pakalpojumu lietošanu, ja Pakalpojumu sniedzējs pārtraucis ūdenssaimniecības pakalpojumu sniegšanu normatīvajos aktos noteiktajā kārtībā;

35.7. pirms komercuzskaites mēraparāta mezgla izveidot iekšējās ūdensapgādes tīkla pieslēgumu;

35.8. bojāt ugunsdzēsības hidrantu un citu iekārtu informatīvās plāksnītes;

35.9. pirms komercuzskaites mēraparāta atstāt atvērtus iekšējās ūdensapgādes tīkla krānus, lai novērstu ūdensapgādes cauruļvada aizsalšanu, izņemot, ja ir saskaņojums ar Pakalpojumu sniedzēju;

35.10. patvaļīgi pieslēgt savu īpašumu centralizētajai ūdensapgādes un centralizētajai kanalizācijas sistēmai un nesankcionēti saņemt pakalpojumu.

36. Nekustamā īpašuma īpašnieks vai valdītājs nedrīkst kavēt plāksnīšu ar hidrantu, armatūras un skataku izvietojuma norādi izvietošanu uz ēku sienām vai žogiem.

37. Pakalpojumu lietotājiem jānodrošina vienmērīga notekūdeņu daudzuma un sastāva novadīšana centralizētajā kanalizācijas tīklā visas diennakts laikā. Nepieciešamības gadījumā Pakalpojumu lietotājs ierīko ražošanas notekūdeņu krājtvertnes.

38. Pakalpojumu lietotāju īpašumos, kur tiek veikta sabiedriskās ēdināšanas pakalpojumu sniegšana vai pārtikas produktu ražošana, jābūt izbūvētiem tauku uztvērējiem.

39. Ja Pakalpojumu lietotāja ūdensapgādes sistēmā trūkst noslēgarmatūras, kanalizācijas sistēmā nav hermētiski aizvērtas revīzijas (ēkas iekšējā kanalizācijas sistēmā ierīkota speciālā lūka iespējai tīrīt kanalizācijas tīklus), ir bojāti Pakalpojumu lietotāja ēkas iekšējie ūdensapgādes vai kanalizācijas tīkli vai netiek ievērotas saistošo noteikumu un būvnormatīvu prasības, Pakalpojumu lietotājs ir atbildīgs par iespējamām sekām.

40. No decentralizētajām kanalizācijas sistēmām savāktos notekūdeņus drīkst novadīt centralizētajās kanalizācijas sistēmās tikai Pakalpojumu sniedzēja noteiktās, speciāli izveidotās notekūdeņu pieņemšanas vietās, pamatojoties uz noslēgtu līgumu par šiem pakalpojumiem.

41. Fiziskām un juridiskām personām, kuru darbība vai bezdarbība ir radījusi bojājumus centralizētajai ūdenssaimniecības vai centralizētajai kanalizācijas sistēmai, nekavējoties jāziņo par to Pakalpojumu sniedzējam.

3.4. Ugunsdzēsības ierīces, to lietošana un aizsardzības prasības

42. Ja Pakalpojumu lietotāja komercuzskaites mēraparāta mezglā ir apvadlīnija, kas nodrošina ugunsdzēsības ūdensapgādi un stacionārās ugunsdzēsības sistēmas darbību, Pakalpojumu sniedzējs noplombē apvadlīnijas aizbīdni noslēgtā stāvoklī un sastāda plombēšanas aktu. Pakalpojumu lietotājs ir atbildīgs par plombas tehnisko stāvokli un saglabāšanu. Automātiskās ugunsdzēsības sistēmas aizbīdņiem jāatrodas stāvoklī "ciet".

43. Noņemt plombu no apvadlīnijas aizbīdņa drīkst, tikai dzēšot ugunsgrēku vai ugunsdzēsības dienestam veicot ugunsdzēsības sistēmas pārbaudi. Pakalpojumu lietotāja ugunsdzēsības sistēmas pārbaudi Valsts ugunsdzēsības un glābšanas dienests veic Pakalpojumu sniedzēja uzraudzībā, Pakalpojumu lietotājs pārbaudes laiku saskaņo ar Pakalpojumu sniedzēju. Šajā gadījumā apvadlīnijas aizbīdņa vai atsevišķā ugunsdzēsības ievada aizbīdņa plombas noņemšanu un uzstādīšanu veic Pakalpojumu sniedzējs. Pakalpojumu lietotājam 24 stundu laikā jāziņo Pakalpojumu sniedzējam par notikušo ugunsgrēku un jāizsauc Pakalpojumu sniedzēja pārstāvis aizbīdņa noplombēšanai.

44. Lietot ūdeni no ugunsdzēsības hidrantiem ir atļauts tikai ugunsgrēka gadījumā un Pakalpojumu sniedzēja vajadzībām. Ir aizliegts bojāt ugunsdzēsības hidrantu un citu iekārtu informatīvās plāksnītes.

45. Pakalpojumu sniedzējs atsevišķos gadījumos var atļaut lietot ūdeni no ugunsdzēsības hidrantiem, ja par izlietoto ūdeni tiks samaksāts, atbilstoši komercuzskaites mēraparāta rādījumiem vai pamatojoties uz aprēķinu.

3.5. Brīvkrānu izmantošanas kārtība

46. Jaunu ūdens brīvkrānu uzstādīšana ir aizliegta, izņemot atsevišķos gadījumos un ja tas rakstiski saskaņots ar Pakalpojumu sniedzēju un brīvkrānam ir ierīkots komercuzskaites mēraparāta mezgls. Ir aizliegts pievienot cauruļvadus aiz brīvkrāniem.

47. Pakalpojumu sniedzējs, iepriekš saskaņojot ar Tukuma novada pašvaldību, ir tiesīgs likvidēt ūdens brīvkrānus vietās, kur nekustamā īpašuma īpašniekiem ir nodrošināta iespēja izbūvēt ūdensvada ievadu un saņemt centralizētās ūdensapgādes pakalpojumus.

48. Lai izmantotu ūdens brīvkrānus ūdenssaimniecības pakalpojumu nodrošināšanai nekustamajā īpašumā, Pakalpojumu lietotājam ir jānoslēdz Pakalpojuma līgums ar Pakalpojumu sniedzēju.

49. Brīvkrāna tuvumā ir aizliegts mazgāt veļu, automašīnas, traukus, mājdzīvniekus un veikt citas darbības, kas ir pretrunā ar sanitārajām normām. Brīvkrāniem ir aizliegts pievienot lokanās caurules.

50. Gadījumos, ja tiek konstatēts brīvkrānu bojājums, par to nekavējoties jāziņo Pakalpojumu sniedzējam vai Tukuma novada pašvaldības policijai, vai Tukuma novada pašvaldības vienotajam dispečerdienestam.

51. Pakalpojumu lietotājam, kuram ir noslēgts Pakalpojuma līgums ar Pakalpojumu sniedzēju par ūdenssaimniecības pakalpojumu nodrošināšanu nekustamajam īpašumam, izmantojot ūdens brīvkrānu, patērēto ūdens daudzumu no brīvkrāna nosaka pēc komercuzskaites mēraparāta rādījumiem vai ūdens patēriņa normas, kas noteikta saistošo noteikumu 1. pielikumā.

4. Sabiedriskā ūdenssaimniecības Pakalpojuma līgumā ietveramie noteikumi, līguma slēgšanas, grozīšanas un izbeigšanas kārtība

4.1. Pakalpojuma līguma slēgšana un tajā ietveramie noteikumi

52. Pakalpojuma līgumu, ievērojot saistošo noteikumu 3. pielikuma Pakalpojuma līguma paraugu, ar Pakalpojumu sniedzēju slēdz:

52.1. nekustamā īpašuma īpašnieks vai valdītājs;

52.2. daudzdzīvokļu dzīvojamās mājas kopīpašnieki vai dzīvokļu īpašumu mājā – dzīvokļu īpašnieki –, pamatojoties uz likumā noteiktajā kārtībā pieņemtu īpašnieku lēmumu, pilnvaro vienu personu, kura var būt arī pārvaldnieks, Pakalpojuma līguma noslēgšanai. Pilnvarotā persona slēdz Pakalpojuma līgumu visu dzīvojamās mājas īpašnieku vārdā;

52.3. nedzīvojamo ēku gadījumos – īpašnieks, valdītājs, visi kopīpašnieki vai kāds no nekustamā īpašuma kopīpašniekiem, kas pilnvarots citu kopīpašnieku vārdā slēgt Pakalpojuma līgumu;

52.4. persona, kas veic būvdarbus nekustamajā īpašumā un izmanto ūdenssaimniecības pakalpojumus būvniecības laikā;

52.5. persona, kura centralizētajā kanalizācijas sistēmā novada gruntsūdeņus un/vai lietus notekūdeņus;

52.8. persona, kura izmanto brīvkrānu.

53. Lai Pakalpojumu sniedzējs varētu sagatavot Pakalpojuma līgumu, Pakalpojuma līguma slēdzējs iesniedz Pakalpojumu sniedzējam iesniegumu, norādot Pakalpojuma līguma slēgšanai nepieciešamās Pakalpojumu sniedzēja noteiktās ziņas un pievienojot:

53.1. dokumentu, kas apliecina nekustamā īpašuma piederību, ja ir attiecināms uz attiecīgo Pakalpojumu lietotāju (zemesgrāmatas akts, pirkšanas un pārdošanas līgums, maiņas līgums, dāvinājuma līgums vai cits dokuments, kas apliecina, ka īpašuma tiesības pāriet ieguvējam, vai spēkā stājies tiesas spriedums, mantojuma apliecība u. c.);

53.2. informāciju par nekustamā īpašuma lietošanas veidu;

53.3. dzīvojamās mājas pārvaldīšanas līgumu vai dzīvokļu īpašnieku kopības lēmumu par Pakalpojuma līguma slēgšanu;

53.4. pilnvarotās personas – atbilstoši normatīvajiem aktiem noformētu pilnvaru, uzrādot pasi vai personas apliecību;

53.5. tehnisko informāciju (izpildmērījumu vai shēmu) par cauruļvadu ievadu un/vai izvadu, par lokālo ūdens ieguves vietu un/vai notekūdeņu krājtvertni un/vai lokālajām notekūdeņu attīrīšanas iekārtām, ja Pakalpojuma līguma slēdzējam tādas ir;

53.6. komercuzskaites mēraparāta mezgla tehniskās pārbaudes (pieņemšanas) aktu;

53.7. dzīvojamās mājas īpašnieka (daudzdzīvokļu dzīvojamā mājā dzīvokļu īpašnieku kopība) lēmumu gadījumā, ja dzīvojamās mājas īpašnieks (daudzdzīvokļu dzīvojamā mājā dzīvokļu īpašnieku kopības) ir nolēmis nodibināt tiešo maksājumu sistēmu par saņemtajiem ūdenssaimniecības pakalpojumiem.

54. Pakalpojuma līgumā papildus citos normatīvajos aktos noteiktajam iekļaujamas vismaz šādas ziņas un nosacījumi:

54.1. informācija par līdzējiem;

54.2. sniegtā ūdenssaimniecības pakalpojuma veids un izmantošanas mērķis;

54.3. adrese, kurā pakalpojums tiek sniegts;

54.4. Pakalpojuma līguma un pakalpojumu sniegšanas sākuma datums (ja tie nesakrīt);

54.5. maksa par sniegto ūdenssaimniecības pakalpojumu/-iem;

54.6. pakalpojumu uzskaites kārtība, tai skaitā, kurš nolasa komercuzskaites mēraparāta rādījumus;

54.7. kārtība, kādā tiks veikti maksājumi par pakalpojumu/-iem pie inženierbūves pārbūves un pie inženierbūves atjaunošanas;

54.8. līgumsods vai samaksas nokavējuma procenti;

54.9. Pakalpojuma līguma grozīšanas un izbeigšanas kārtība;

54.10. nepieciešamības gadījumā – notekūdeņu paraugu ņemšanas vietas (kontrolakas), kas saskaņotas ar Pakalpojumu lietotāju;

54.11. notekūdeņu paraugu noņemšanas periodiskums un kārtība;

54.12. Pakalpojuma līguma darbības termiņš.

55. Pakalpojumu sniedzējs ir tiesīgs, ja tas nepieciešams Pakalpojuma līguma noslēgšanai, pieprasīt papildu dokumentu vai informācijas sniegšanu, kā arī apsekot Pakalpojumu lietotāja iekšējos un ārējos tīklus, lai pārliecinātos, ka visas sanitāri tehniskās ierīces ir pievienotas aiz komercuzskaites mēraparāta mezgla un ka tiek uzskaitīts viss ūdens daudzums, kā arī notekūdeņu daudzums, kas tiek novadīts centralizētajos kanalizācijas tīklos.

56. Pakalpojumu lietotājs pirms Pakalpojuma līguma noslēgšanas informē Pakalpojumu sniedzēju, ja tas tehnoloģiskajos procesos izmanto vai ja ražošanas tehnoloģiskajā procesā rodas normatīvajos aktos definētās prioritārās vai bīstamās vielas vai to grupas, par kurām sniegta detalizēta informācija iesniegumā, lai saņemtu atļauju piesārņojošās darbības veikšanai, un kuras var tikt novadītas centralizētajā kanalizācijas sistēmā.

57. Ja Pakalpojuma līguma slēdzējs, pārņemot nekustamo īpašumu, nav pieaicinājis Pakalpojumu sniedzēju komercuzskaites mēraparāta rādījumu fiksēšanai vai nevar uzrādīt komercuzskaites mēraparāta rādījumu fiksēšanas dokumentu (piemēram, rādījumu nodošanas un pieņemšanas aktu), Pakalpojuma līguma slēdzējam norēķini par ūdenssaimniecības pakalpojumiem jāsāk ar Pakalpojumu sniedzēja pēdējo konkrētajā īpašumā uzskaitīto komercuzskaites mēraparāta rādījumu.

58. Pakalpojumu sniedzējs ir tiesīgs uzsākt ūdenssaimniecības pakalpojumu sniegšanu Pakalpojuma līguma slēdzējam pirms Pakalpojuma līguma noslēgšanas procedūras pabeigšanas, bet ne ilgāk kā vienu mēnesi, skaitot no brīža, kad starp Pakalpojumu sniedzēju un Pakalpojuma līguma slēdzēju ir panākta vienošanās par saņemto pakalpojumu samaksas nosacījumiem.

59. Pakalpojuma līgumu Pakalpojumu sniedzējs sagatavo parakstīšanai viena mēneša laikā no visu dokumentu iesniegšanas. Minētais termiņš tiek skaitīts no dienas, kad Pakalpojumu sniedzējs ir saņēmis no Pakalpojuma līguma slēdzēja visus nepieciešamos dokumentus Pakalpojuma līguma noslēgšanas procedūras pabeigšanai.

60. Pakalpojuma līgumam kā pielikums pievienojams Pakalpojumu sniedzēja sagatavots tīklu apkalpošanas robežu akts, kas ir neatņemama Pakalpojuma līguma sastāvdaļa.

61. Pakalpojumu sniedzējs ir tiesīgs pārtraukt Pakalpojuma līguma noslēgšanas procedūru, nosūtot Pakalpojuma līguma slēdzējam rakstveida paziņojumu, ja Pakalpojuma līguma slēdzējs:

61.1. viena mēneša laikā no Pakalpojumu sniedzēja pieprasījuma nav iesniedzis pieprasītos dokumentus un informāciju atbilstoši prasībām;

61.2. nav veicis vai nav vienojies ar Pakalpojumu sniedzēju par komercuzskaites mēraparāta mezgla izbūvi;

61.3. nav nodrošinājis, ka ūdensapgādes ievada un/vai kanalizācijas izvada tehniskais stāvoklis atbilst ekspluatācijas prasībām.

62. Pakalpojuma līguma noslēgšanas procedūras pārtraukšanas gadījumā Pakalpojumu sniedzējs nosūtītajā rakstveida paziņojumā norāda datumu un laiku, kādā tiks pārtraukta ūdenssaimniecības pakalpojumu sniegšana Pakalpojuma līguma slēdzēja nekustamajam īpašumam, un pievieno aprēķinu par Pakalpojuma līguma noslēgšanas procedūras laikā sniegtajiem ūdenssaimniecības pakalpojumiem, kas viena mēneša laikā jāapmaksā Pakalpojuma līguma slēdzējam uz Pakalpojumu sniedzēja rakstveida paziņojumā norādīto bankas kontu.

63. Pakalpojumu lietotāja kopējā novadīto notekūdeņu daudzumā tiek ietverts tas atmosfēras nokrišņu daudzums, kurš nonāk centralizētajā kanalizācijas sistēmā no Pakalpojumu lietotāja teritorijas. Tā apjomu (kubikmetri gadā) nosaka aprēķinu ceļā saskaņā ar būvnormatīvu, pēc Pakalpojumu lietotāja iesniegtajiem datiem par teritorijas platību un segumu, aprēķinot kopējo gada apjomu.

64. Iebildumi par Pakalpojumu sniedzēja izrakstīto rēķinu Pakalpojumu lietotājam jāiesniedz rakstiskā veidā 15 (piecpadsmit) dienu laikā no rēķina saņemšanas dienas. Iesniegtie iebildumi neatbrīvo no rēķina samaksas pilnā apmērā Pakalpojuma līgumā noteiktajā termiņā. Pamatotu iebildumu gadījumā Pakalpojumu sniedzējs veic korekcijas, izrakstot rēķinu par nākamo norēķinu periodu.

Precizēts ar Tukuma novada domes 25.05.2022. lēmumu (prot. Nr. 9, 7. §)

65. Pakalpojuma līguma noteikumu izpildes kontrolei Pakalpojumu sniedzējs ir tiesīgs pārbaudīt Pakalpojumu lietotāja īpašumā esošās iekšējās un ārējās ūdensapgādes un kanalizācijas sistēmas un to darbību, lietojot TV inspekcijas iekārtas, dūmu ģeneratorus un nodrošinot nepieciešamo paraugu ņemšanu jebkurā tīklu piekļuves punktā (komercuzskaites mēraparāta mezglā, kanalizācijas skatakā, attīrīšanas iekārtu ieplūdē/izplūdē u.c.). Pakalpojumu sniedzējs par to informē Pakalpojumu lietotāju, kurš nav tiesīgs aizliegt Pakalpojumu sniedzējam veikt inženierkomunikāciju pārbaudi. Ja veiktās pārbaudes rezultātā tiek konstatēti pārkāpumi Pakalpojuma līguma noteikumos, Pakalpojumu sniedzējs ir tiesīgs pārtraukt pakalpojuma sniegšanu līdz brīdim, kad Pakalpojumu lietotājs ir novērsis konstatētos pārkāpumus vai vienojies ar Pakalpojumu sniedzēju par pārkāpumu novēršanas kārtību un termiņiem.

66. Pakalpojumu sniedzējs ir tiesīgs veikt Pakalpojumu lietotāja centralizētajā kanalizācijas

Turpinājums 17. lpp.

29. jūnija Tukuma novada domes sēdē lemtais

2022. gada 29. jūnijā notika Tukuma novada domes kārtējā sēde, kuras **darba kārtībā tika izskatīti 66 jautājumi.**

Domes sēdē deputāti:

Izglītības, kultūras un sporta jautājumos

- Iecēla Inesi Šīmani Tukuma pirmsskolas izglītības iestādes "Taurenītis" vadītājas amatā no 2022. gada 1. augusta.
- Lēma par Irlavas skolotāju semināra ēkas iekļaušanu valsts nozīmes kultūras pieminekļu sarakstā.
- Veica grozījumus Tukuma novada domes 2021. gada 25. augusta lēmumā "Par Komisijas darbam ar sabiedriskajām organizācijām nolikuma un sastāva apstiprināšanu".
- Lēma no 2023. gada 1. janvāra likvidēt pašvaldības iestādi "Kandavas Pieaugušo izglītības un uzņēmējdarbības atbalsta centrs" un pievienot to Tukuma novada Izglītības pārvaldei kā struktūrvienību, saglabājot izglītības iestādes statusu.
- Nolēma piemērot biedrībai "Latvijas politiski represēto apvienība" 100 % telpu nomas maksas atlaidi uz trim gadiem, sākot no 2022. gada 1. jūlija, bet ne ilgāk kā līdz nomas līguma termiņa beigām, nedzīvojamās telpas izmantošanai biedrības darbības nodrošināšanai Talsu ielā 20, Tukumā, Tukuma novadā.

Finanšu jautājumos

- Apstiprināja Tukuma novada pašvaldības publisko pārskatu.
- Veica precizējumus Tukuma novada domes 2022. gada 25. maija saistošajos noteikumos Nr. 39 "Par Tukuma novada pašvaldības līdzfinansējuma piešķiršanu nekustamā īpašuma pieslēgšanai centralizētajai ūdensapgādes vai centralizētajai kanalizācijas sistēmai".
- Veica grozījumus Tukuma novada domes 2021. gada 28. jūlija noteikumos Nr. 53 "Par atlīdzību un sociālajām garantijām Tukuma novada pašvaldības iestāžu darbiniekiem".
- Pieņēma zināšanai Tukuma novada pašvaldības līdzdalības izvērtējumu "Kandavas novada Kooperatīvā krājaizdevu sabiedrībā", "Pūres kooperatīvā krājaizdevu sabiedrībā", SIA "SKY PORT", PSIA "Šlokenbekas pils" un saglabāja Tukuma novada pašvaldības līdzdalību šajās kapitālsabiedrībās.
- Deleģēja pārvaldes uzdevumus pašvaldības kapitālsabiedrībai SIA "Kandavas komunālie pakalpojumi".
- Veica grozījumus Tukuma novada domes 2022. gada 23. februāra lēmumā "Par deleģēšanas līguma noslēgšanu ar sabiedrību ar ierobežotu atbildību "Jaunpils pils"".
- Apstiprināja Vēsturisko ēku atjaunošanas izvērtēšanas komisijas nolikumu un sastāvu.
- Papildināja Tukuma novada domes 2022. gada 30. marta lēmumu "Par pašvaldības iestāžu maksas pakalpojumu cenrāža apstiprināšanu".
- Veica grozījumus Tukuma novada domes lēmuma "Par pašvaldības iestāžu maksas pakalpojumu cenrāža apstiprināšanu" pielikumos.
- Veica grozījumus Tukuma novada domes 2022. gada 2. februāra lēmuma "Par Tukuma novada pašvaldības iestāžu amatu sarakstiem" pielikumos.
- Veica grozījumus Tukuma novada domes 2022. gada 30. marta lēmumā "Par deleģēšanas līgumu "Par Tukuma novada augstas detalizācijas topogrāfiskās informācijas datu bāzes uzturēšanu un izmantošanu"".
- Atzina par spēku zaudējušiem Kandavas novada domes 2017. gada 31. augusta noteikumus "Kandavas novada domes un tās iestāžu īpašumā, valdījumā un turējumā esošo transporta līdzekļu izmantošanas noteikumi".
- Piešķīra finansējumu 4632,10 EUR jumta izbūves izmaksu segšanai Irlavas pamatskolas pirmsskolas izglītības ēkai "Cīrulītis", Vaskos, Irlavas pagastā, Tukuma novadā, no Tukuma novada pašvaldības 2022. gada pašvaldības budžeta izdevumiem neparedzētiem gadījumiem.
- Apstiprināja pirmsskolas izglītības iestādes "Vālodzīte", Tukumā, ēkas pārbūvei nepieciešamo papildu finansējumu 108 926,84 EUR un nolēma izmaksas segt no 2022. gadā plānotajiem līdzekļiem pašvaldības īpašumu atsavināšanai.
- Piešķīra SIA "Nekustamā īpašuma aģentūra "Nīta"" pašvaldības līdzfinansējumu 10 000 EUR ēkas Pils ielā 14, Tukumā, Tukuma novadā, jumta seguma atjaunošanai.
- Piešķīra nekustamā īpašuma Parādes ielā 13, Tukumā, Tukuma novadā, apsaimniekotājam SIA "Jauntukums" līdzfinansējumu paskaidrojuma raksta izstrādei 500 EUR (bez PVN) un labiekārtošanas darbu veikšanai – jauna seguma ieklāšanai piebraucamajam ceļam daudzdzīvokļu dzīvojamās mājas iekšpagalmā – 11 442,25 EUR (bez PVN).
- Piešķīra nekustamā īpašuma "Pūre 10", Pūrē, Pūres pagastā, Tukuma novadā, kopīpašnieku pilnvarotajai personai biedrībai "Pūre 10" līdzfinansējumu energoefektivitātes uzlabošanas pasākumu veikšanai – 20 000 EUR.
- Apstiprināja pašvaldības nekustamā īpašuma – dzīvokļa īpašuma Lielā iela 4-3, Tukumā, Tukuma novadā, – otrās izsoles rezultātus un trešās izsoles noteikumus.
- Nolēma atsavināt pašvaldības nekustamo īpašumu – dzīvokļa īpašumu "Vētras"-9, Irlavā, Irlavas pagastā, Tukuma novadā, 34,2 m2 platībā, par nosacīto cenu 1550 EUR.
- Nolēma atsavināt pašvaldības nekustamo īpašumu "Zvaigznītes", Slampes pagastā, Tukuma novadā, ar tā sastāvā esošo zemes vienību 4,05 ha platībā par nosacīto cenu 18 800 EUR.
- Nolēma atsavināt pašvaldības nekustamo īpašumu – dzīvojamo telpu "Pūre 3"-14, Pūrē, Pūres pagastā, Tukuma novadā, – par nosacīto cenu 3533,10 EUR.
- Nolēma atsavināt pašvaldības nekustamo īpašumu – dzīvojamo telpu "Lamiņi"-11, Lamiņos, Pūres pagastā, Tukuma novadā, – par nosacīto cenu 2033,10 EUR.
- Nolēma atsavināt pašvaldības nekustamo īpašumu – dzīvojamo telpu "Dzintars 2"-10, Dzintarā, Pūres pagastā, Tukuma novadā, – par nosacīto cenu 4433,10 EUR.
- Nolēma atsavināt pašvaldības nekustamo īpašumu – zemesgabalu "Ēģeri", Jaunsātu pagastā, Tukuma novadā, – par nosacīto cenu 45 544,50 EUR.
- Apstiprināja saistošos noteikumus Nr. 50 "Par grozījumiem Tukuma novada domes 2022. gada 2. februāra saistošajos noteikumos Nr. 11 "Par Tukuma novada pašvaldības 2022. gada budžetu".

Sociālajos un veselības jautājumos

- Apstiprināja saistošos noteikumus Nr. 47 "Par Tukuma novada pašvaldības īpašumā vai valdījumā esošo dzīvojamo telpu īres maksas noteikšanu".
- Apstiprināja saistošos noteikumus Nr. 49 "Par grozījumiem Tukuma novada domes 2021. gada 25. augusta saistošajos noteikumos Nr. 25 "Par sociālo palīdzību Tukuma novada pašvaldībā"".
- Noņēma pagaidu dzīvojamās telpas statusu pašvaldības valdījumā esošai dzīvojamai telpai Aviācijas iela 3-30, Tukums, Tukuma novads, atcēla dzīvojamai telpai Telegrāfa ielā 13-63, Tukumā, Tukuma novadā (kopējā platība 31,00 m²), speciālistam izīrējamās dzīvojamās telpas statusu, kā arī atcēla dzīvojamai telpai Raudas ielā 28-56, Tukumā, Tukuma novadā (kopējā platība 32,90 m²), speciālistam izīrējamās dzīvojamās telpas statusu.
- Noteica dzīvojamai telpai Ezera ielā 4-11, Sēmē, Sēmes pagastā, Tukuma novadā, speciālistam izīrējamās dzīvojamās telpas statusu un noteica dzīvojamo telpu lietošanas maksu 37,12 EUR mēnesī.

Tautsaimniecības un teritoriālās attīstības jautājumos

- Apstiprināja detālplānojumu "Liepkalniņi", Tumes pagastā, Tukuma novadā, zemes vienībai ar kadastra apzīmējumu Nr. 90840030094.
- Veica grozījumus 2022. gada 23. februāra lēmuma "Par Tukuma novada pašvaldības autoceļu un ielu uzturēšanas klasēm" pielikumos.
- Iznomāja SIA "Coffee Grand" zemesgabala daļu 2 m2 platībā Zvejnieku ielas galā, izejā uz jūru, Ragaciemā, Lapmežciema pagastā, Tukuma novadā, pie pašvaldības publiskās āra tualetes karsto dzērienu aparāta novietošanai uz pieciem gadiem.
- Iznomāja SIA "Coffee Grand" zemesgabala daļu 2 m2 platībā "Senču mantojums", Ragaciemā, Lapmežciema pagastā, Tukuma novadā, karsto dzērienu aparāta novietošanai uz pieciem gadiem.
- Iznomāja SIA "Coffee Grand" zemesgabala daļu 2 m2 platībā adresē "Tirgus", Lapmežciemā, Lapmežciema pagastā, Tukuma novadā, karsto dzērienu aparāta novietošanai uz pieciem gadiem.
- Iznomāja SIA "Coffee Grand" zemesgabala daļu 2 m2 platībā Kupskalna dabas parkā pie "WC Kupskalna", Bigauņciemā, Lapmežciema pagastā, Tukuma novadā, karsto dzērienu aparāta novietošanai uz pieciem gadiem.
- Iznomāja SIA "Coffee Grand" zemesgabala daļu 2 m2 platībā "Sporta komplekss", Lapmežciemā, Lapmežciema pagastā, Tukuma novadā, karsto dzērienu aparāta novietošanai uz pieciem gadiem.
- Nolēma turpināt iznomāt SIA "BITE Latvija" zemes vienību 20 m2 ar kopējo platību 0,1930 ha, kas ietilpst nekustamajā īpašumā "Kanalizācijas sūkņu stacija", Lapmežciems, Lapmežciema pagasts, Tukuma novads, uz 5 gadiem, nemainot citus līguma nosacījumus.
- Nolēma iznomāt SIA "BEEF" nekustamā īpašuma "Vērškalēji", Smārdes pagastā, Tukuma novadā, zemes vienību 3,04 ha platībā uz 5 gadiem bez apbūves tiesībām, nosakot nomas maksu 104,00 EUR bez PVN par vienu hektāru gadā līdz brīdim, kad nomas maksa tiek pārskatīta sakarā ar izmaiņām normatīvajos aktos, kas reglamentē nomas maksas noteikšanas kārtību un apmērus.
- Atzina Tukuma novada pašvaldībai īpašumtiesības uz ½ domājamo daļu no zemes vienības Zīļu ielā 2, Tukumā, Tukuma novadā, 0,0736 ha platībā. Zemes lietošanas mērķis – individuālo dzīvojamo māju apbūve.

Komunālajos un vides aizsardzības jautājumos

- Noraidīja VARAM atzinumā Nr. 1-18/3960 "Par saistošajiem noteikumiem Nr. 29" izteikto iebildumu par Saistošo noteikumu Nr. 29 13.15., 13.20., 22.6. un 26.5. apakšpunktu un nolēma Saistošo noteikumu Nr. 29 redakciju attiecībā uz norādītajiem punktiem atstāt negrozītu.
- Apstiprināja saistošos noteikumus Nr. 48 "Par grozījumiem Tukuma novada domes 2022. gada 26. janvāra saistošajos noteikumos Nr. 1 "Par Tukuma novada pašvaldības līdzfinansējuma apjomu un tā piešķiršanas kārtību daudzdzīvokļu dzīvojamo māju energoefektivitātes uzlabošanas pasākumu veikšanai un tām piesaistīto zemesgabalu labiekārtošanai".
- Pagarināja 2020. gada 1. oktobrī noslēgto telpu nomas līguma Nr. TND/2-58.2.3/20/19 termiņu ar biedrību "Tukuma invalīdu sporta klubs" uz 3 gadiem par nedzīvojamo telpu Brīvības laukumā 8, Tukumā, Tukuma novadā, ar kopējo platību 101,6 m2 sporta zāles treniņu nodarbībām.
- Nodeva nekustamā īpašuma Lielajā ielā 24, Kandavā, Tukuma novadā, telpu Nr. 1 (platība 36,3 m2) bezatlīdzības lietošanā biedrībai "Latvijas sarkanais krusts".
- Apstiprināja publiskās apspriešanas par koku ciršanu Kurzemes ielā, Tukumā, Tukuma novadā, rezultātus un pieņēma izmaiņu būvprojekta "Kurzemes ielas pārbūve Tukumā, Tukuma novadā, 3. kārta" 2. varianta risinājumu, paredzot nocirst septiņus kokus, un virzīt to iesniegšanai Tukuma novada būvvaldē.

Domes sēdes slēgtajā daļā

- Lēma par finansiālu atbalstu Tukuma novada sportistiem, izbeidza zemes lietošanas tiesības kādai personai, atteica kādai personai finansiālu atbalstu mācībām "United Worlds Colleges" ISAK koledžā Japānā, piešķīra nekustamā īpašuma nodokļa atvieglojumu divām personām, dzēsa vienai personai veikto nekustamā īpašuma nodokļa aprēķinu par 2022. taksācijas gadu, piekrita kādas personas piedāvājumam un ar pateicību pieņēma dāvinājumā kāda nekustamā īpašuma domājamās daļas (garāžu), noraidīja kādas personas iesniegumu par pašvaldībai piederošās dzīvojamās telpas atsavināšanu, nolēma izīrēt dzīvojamās telpas vairākām personām.

Elīna Zviedre
Tukuma novada pašvaldības sabiedrisko attiecību speciāliste

Komunālās jomas prioritātes – grantēto ielu asfaltēšana, ūdens un kanalizācijas komunikāciju izbūve, apgaismojuma un trotuāru sakārtošana

Turpinājums no 3. lpp.

Es uzskatu, ka cilvēki ir pietiekami informēti un zina, ko dara, šeit ir jautājums par katra indivīda uzvedības normām.

Kas attiecas uz lielgabarīta atkritumu akciju – tā vairs nebūs formātā, kādā bijusi līdz šim. Tiek plānots, ka turpmāk lielgabarīta atkritumi, piemēram, dīvāni, gultas, ledusskapji, plītis, no katras dzīvojamās mājas tiks pieņemti ne vairāk kā trīs vienības. Tādā veidā, kā akcija tiek rīkota tagad, – tas nav pareizi. Ar akcijas palīdzību tiek tīrītas mājas un dzīvokļi, bet par to atbild privātkompānijas, kas sniedz šādus pakalpojumus.

Vai ir diskutēts par publiskajām tualetēm pilsētas centrā?

Par šo jautājumu nav diskutēts. Sabiedrībai pieejamām tualetēm ir jābūt Tukuma ledus hallē, kuru uzturēšana arī tiek apmaksāta no pašvaldības Komunālās nodaļas budžeta. Jāmin, ka šīs tualetes arī ir definētas kā publiskās tualetes. Es neteiktu, ka tā ir ļoti liela akūta problēma pilsētā.

Vai piekrītat izskanējušajiem pārmetumiem, ka uz jūnija sākuma svētkiem pilsēta bijusi nesakopta?

Tā es negribētu teikt. Tas nenozīmē, ka pilsēta ir nesakopta, ja kādā konkrētā brīdī tiek kārtotas puķu dobes. Teritorija, kurā notika pasākums (Pilsētas parkā), viena daļa bija speciāli nepļauta – tālākais gals. Ja kaut kur ielu malās privātās teritorijās bija nepļauta zāle, tas rada nesakoptību, bet tas nenozīmē, ka pašvaldība neizdara savu darbu. Noraidu šos pārmetumus, tas ir dažu atsevišķu cilvēku viedoklis. Protams, nesaku arī, ka viss bija ideāli, bet tieši par nepļautajām teritorijām – tās bija privātās teritorijas. Atzīšos, ka pats neizgāju maršrutu, bet vairākas reizes pirms pasākumiem biju vietās, kur tie notika, – gan parkā, gan Durbē, gan Brīvības laukumā. Atceros, bija pārmetums, ka nebija nopļauts ap Tukuma zīmi, braucot no Kandavas puses, – tam gan es piekrītu.

Paldies, ka veltījāt laiku intervijai!

Vēlreiz atgādināšu, ka aicinu pilsētas iedzīvotājus par jautājumiem un neskaidrībām, kas saistītas ar komunālo jomu, sazināties ar mani – Andri Kalnozolu (tālr. 29265069, e-pasts: *andris.kalnozols@tukums.lv*), lai pēc iespējas ātrāk rastu risinājumu! Savu iespēju robežās centīšos palīdzēt ikvienam!

Sintija Zekunde
Tukuma novada pašvaldības sabiedrisko attiecību speciāliste

TUKUMA NOVADA PAŠVALDĪBA AICINA PIETEIKT IECIRKŅU KOMISIJAS LOCEKĻUS 14. SAEIMAS VĒLĒŠANĀM

Tukuma novada vēlēšanu komisija aicina **no 2022. gada 11. jūlija līdz 2022. gada 8. augustam izvirzīt un pieteikt savus pārstāvjus darbam Tukuma novada vēlēšanu iecirkņu komisijās 14. Saeimas vēlēšanu organizēšanai.** 14. Saeimas vēlēšanas notiks 2022. gada 1. oktobrī.

Tukuma novada teritorijā Saeimas vēlēšanām kopā ir **29 vēlēšanu iecirkņi:**

Iecirkņa Nr.	Iecirkņa nosaukums	Adrese
855	VAS "Latvijas autoceļu uzturētājs" Tukuma nodaļa	Jelgavas iela 20, Tukums, Tukuma novads
856	Tukuma 2. vidusskola	Raudas iela 16, Tukums, Tukuma novads
857	Tukuma pilsētas Kultūras nams	Lielā iela 1, Tukums, Tukuma novads
858	Tukuma novada pašvaldība	Talsu iela 4, Tukums, Tukuma novads
859	Tukuma novada speciālās izglītības iestāde	Raudas iela 6, Tukums, Tukuma novads
860	Tukuma Sporta skola	Kuldīgas iela 74, Tukums, Tukuma novads
861	Kandavas sporta halle	Skolas iela 12, Kandava, Tukuma novads
862	Kandavas sociālās palīdzības centrs	Jelgavas iela 4A, Kandava, Tukuma novads
863	Cēres sporta halle	Skolas iela 1, Cēres pag., Tukuma novads
864	Kultūras nams	"Tūjas", Matkule, Matkules pagasts, Tukuma novads
865	Zemītes Tautas nams	"Cerības", Zemīte, Zemītes pagasts, Tukuma novads
866	Degoles pagasta bibliotēka	"Irbes"-1, Vienība, Degoles pagasts, Tukuma novads
867	Džūkstes Kultūras nams	"Biedrību Nams", Džūkste, Džūkstes pagasts, Tukuma novads
868	Engures Kultūras nams	Jūras iela 85, Engure, Engures pagasts, Tukuma novads
869	Irlavas pagasta pakalpojumu centrs	"Svēteļi", Irlava, Irlavas pagasts, Tukuma novads
870	Jaunpils Sporta nams	"Ērģelnieki", Jaunpils, Jaunpils pagasts, Tukuma novads
871	Jaunsātu Tautas nams	"Pagasts", Abavnieki, Jaunsātu pagasts, Tukuma novads
872	Lapmežciema Tautas nams	Liepu iela 2, Lapmežciems, Lapmežciema pagasts, Tukuma novads
873	Lestenes pagasta pakalpojumu centrs	"Saules", Lestene, Lestenes pagasts, Tukuma novads
874	Pūres Kultūras nams	"Vārpas", Pūre, Pūres pagasts, Tukuma novads
875	Sēmes kopienas centrs "Mūsmājas"	Ezera iela 1, Sēme, Sēmes pagasts, Tukuma novads
876	Slampes Kultūras pils	"Kultūras Pils", Slampe, Slampes pagasts, Tukuma novads
877	Smārdes pagastmāja	Jaunā iela 9, Smārde, Smārdes pagasts, Tukuma novads
878	Milzkalnes Tautas nams	"Šlokenbekas Muižas Ansamblis", Milzkalne, Smārdes pagasts, Tukuma novads
879	Tumes Kultūras nams	Pasta iela 1A, Tume, Tumes pagasts, Tukuma novads
880	Vānes Kultūras nams	"Gaismiņas", Vāne, Vānes pagasts, Tukuma novads
881	Viesatu Kultūras nams	"Viekaļas", Viesatas, Viesatu pagasts, Tukuma novads
882	Zantes Kultūras nams	Skolas iela 6, Zante, Zantes pagasts, Tukuma novads
883	Zentenes Kultūras nams	"Gobas", Zentene, Zentenes pagasts, Tukuma novads

Tiesības izvirzīt un pieteikt savus pārstāvjus iecirkņa komisijā ir:

- reģistrētām politiskām partijām vai reģistrētu politisko partiju apvienībām;
- ne mazāk kā desmit vēlētājiem;
- Tukuma novada vēlēšanu komisijas loceklim.

Katra politiskā partija vai politisko partiju apvienība, vēlētāju grupa vai attiecīgās vēlēšanu komisijas loceklis katrā iecirknī drīkst izvirzīt un pieteikt ne vairāk kā septiņus kandidātus.

Par iecirkņa komisijas locekli var pieteikt ikvienu vēlētāju:

- kurš prot latviešu valodu;
- kuram ir vismaz vispārējā vidējā izglītība;
- kurš vēlēšanās nav pieteikts par deputāta kandidātu vai nav pilnvarotā persona kandidātu saraksta iesniegšanai;
- kurš nav Eiropas Parlamenta, Saeimas, Tukuma novada Domes deputāts;
- kurš nav citas vēlēšanu komisijas loceklis vai citas iecirkņa komisijas loceklis.

Pieteikums pieejams Tukuma novada pašvaldības tīmekļa vietnē *www.tukums.lv.* Pieteikums sagatavojams saskaņā ar Centrālās vēlēšanu komisijas izstrādāto paraugu (aizpildāmā anketa) un iesniedzams Tukuma novada vēlēšanu komisijai:

- ar drošu elektronisko parakstu parakstītu pieteikumu nosūtīt Tukuma novada vēlēšanu komisijai uz elektroniskā pasta adresi: vk@tukums.lv;
- ar roku parakstītu pieteikumu ienest Tukuma novada pašvaldībā, Talsu ielā 4, Tukumā, ar norādi "Tukuma novada vēlēšanu komisijai".

Kopā ar pieteikumu kandidāts paraksta apliecinājumu, ka viņš piekrīt savas personas datu apstrādei, kas veicama saskaņā ar Centrālās vēlēšanu komisijas instrukcijas prasībām, kā arī apņemas pildīt savus pienākumus, ievērojot likumus, Centrālās vēlēšanu komisijas instrukcijas, lēmumus un rīkojumus, kā arī nodrošināt fizisko personu datu aizsardzību atbilstīgi Fizisko personu datu aizsardzības likumam. Sīkāka informācija pa tālr. 20487227; 29909975.

Agnese Ozola
Vēlēšanu komisijas priekšsēdētāja

Paziņojums par detālplānojuma "Baumaņi" un "Laimonīši" Smārdes pagastā publisko apspriešanu

Ar Tukuma novada domes 2022. gada 25. maija lēmumu "Par detālplānojuma projekta nekustamajiem īpašumiem "Baumaņi" un "Laimonīši", Smārdes pagastā, Tukuma novadā, nodošanu publiskajai apspriešanai un atzinumu saņemšanai" publiskajai apspriešanai nodots Smārdes pagasta nekustamo īpašumu "Baumaņi" un "Laimonīši" detālplānojuma projekts.

Publiskās apspriešanas termiņš noteikts no **2022. gada 27. jūnija līdz 2022. gada 25. jūlijam.**

Ievērojot Covid-19 infekcijas izplatības pārvaldības likuma 21. panta 2. daļas otrā apakšpunkta un 3. daļas prasības, **publiskās apspriešanas sanāksme** tiks organizēta, izmantojot tiešsaistes videokonferences sarunu rīku ZOOM platformā **2022. gada 18. jūlijā plkst. 17.30**.

Saite uz sanāksmi: *https://ej.uz/Baumani*

Ar detālplānojuma projektu iespējams iepazīties:

Tukuma novada pašvaldības tīmekļa vietnē sadaļā "Sabiedrības līdzdalība";

- valsts vienotajā ģeotelpiskās informācijas portālā *www.geolatvija.lv* sadaļā Teritorijas attīstības plānošana, saite uz dokumentu: *https://geolatvija.lv/geo/tapis#document_22440;*
- izdruku veidā – Tukuma novada pašvaldības Attīstības nodaļā Tukumā, Talsu ielā 4, apmeklētāju pieņemšanas laikā.

Rakstiskus priekšlikumus var iesniegt Tukuma novada pašvaldībai **līdz 2022. gada 25. jūlijam**:

- pa pastu (pasta zīmogs līdz 25.07.2022.), adresējot Tukuma novada pašvaldībai, Talsu iela 4, Tukums, LV-3101;
- elektroniski parakstītu iesniegumu, nosūtot pa e-pastu uz adresi *pasts@tukums.lv;*
- elektroniski iesniedzot priekšlikumu portālā *www.geolatvija.lv;*
- klātienē – Tukuma novada valsts un pašvaldības vienotajā klientu apkalpošanas centrā Tukumā, Talsu ielā 4, vai jebkurā pagasta pārvaldē to darba laikā.

Publiskās apspriešanas laikā apmeklētājus pieņem un papildu informāciju par detālplānojuma projektu iespējams iegūt Tukuma novada pašvaldības Attīstības nodaļā, Talsu ielā 4, Tukumā, Tukuma novadā (kontaktpersona Tukuma novada pašvaldības Attīstības nodaļas teritorijas plānotāja Inga Tramdaha, tālr. 25426889, e-pasts: *inga.tramdaha@tukums.lv,* vai SIA "Reģionālie projekti" projektu vadītājs Tālis Skuja, tālr. 29792097, e-pasts: *talis@rp.lv*).

Detālplānojuma izstrādes pamatojums un īss risinājumu apraksts

Detālplānojuma teritorijā plānota smilts-grants un smilts ieguve. Detālplānojuma izstrādes mērķis ir pamatot derīgo izrakteņu ieguvi, pārstrādi un transportēšanu. Detālplānojuma risinājumos attēlots plānotais pieslēgums pašvaldības ceļam, derīgo izrakteņu ieguves teritorija un grunts pagaidu atbērtņu novietojums. Detālplānojumā iekļauts ieguves procesa darbības apraksts, iespējamās ietekmes uz vidi vērtējums, atrisināts nepieciešamo inženiertīklu nodrošinājums.

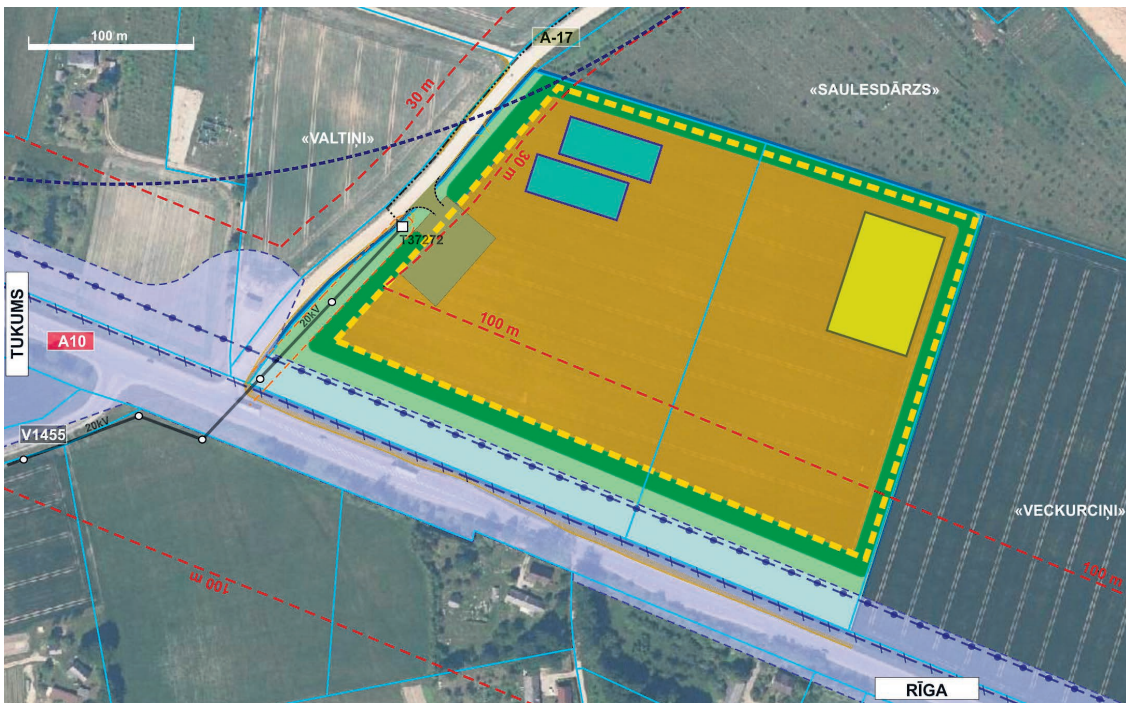

APZĪMĒJUMI:

- Detālplānojuma teritorija
- Zemes vienību robežas
- A10 Valsts galvenais autoceļš
- V1455 Valsts vietējās nozīmes autoceļš
- A-17 Pašvaldības ceļš
- Nacionālas nozīmes infrastruktūras attīstības teritorija
- T37272 Esoša 20 kV elektropārvades gaisvadu līnija/ transformators (numurs)
- Ekspluatācijas aizsargjosla gar elektriskajiem tīkliem
- Ekspluatācijas aizsargjosla gar valsts autoceļiem un pašvaldības ceļiem
- Ekspluatācijas aizsargjosla gar elektronisko sakaru tīkliem un stacionārajiem radiomonitoringa punktiem
- Esošs telefonizācijas sakaru kabelis
- Esoša elektronisko sakaru kanalizācija
- Plānotā nobrauktuve uz derīgo izrakteņu ieguves vietu
- Tehniskais laukums (svari, stāvlaukums, u. c. ar saimniecisko darbību saistīti objekti)
- Augsnes pagaidu krautne
- Derīgo izrakteņu ieguves teritorija
- Zālājs
- Nosēdbaseini
- Pagaidu nederīgās grunts krautne

PAZIŅOJUMS PAR SĀKOTNĒJO SABIEDRISKO APSPRIEŠANU PAREDZĒTAJAI DARBĪBAI

• **Paredzētā darbība** – derīgo izrakteņu ieguve smilts un smilts-grants atradnē "Folkmaņi" un "Kraujas".

• **Paredzētās darbības vieta** – nekustamā īpašuma "Folkmaņi" (kadastra Nr. 9080 003 0049) zemes vienība ar kadastra apzīmējumu 9080 003 0158, Slampes pagastā, Tukuma novadā.

• **Ierosinātājs** – SIA "Z AGRO", reģ. Nr. 40203261942, juridiskā adrese: "Folkmaņi", Slampes pag., Tukuma nov.

• Ietekmes uz vidi novērtējuma procedūra piemērota ar Valsts vides dienesta Atļauju pārvaldes 05.05.2022. lēmumu Nr. AP22SI0038.

• **Paredzētās darbības apraksts** – atradnēs "Folkmaņi" un "Kraujas" paredzēts iegūt derīgos izrakteņus smilti un granti. Plānotā atradnes platība ir apmēram 8,682 ha. Derīgo materiālu plānots iegūt ar ekskavatoru un frontālo iekrāvēju. Derīgo materiālu paredzēts transportēt ar kravas automašīnām pa pašvaldības autoceļu "Veckaļvas–Aizas–autoceļš Rīga–Ventspils".

• **Sabiedriskās apspriešanas norise:** Saskaņā ar Covid-19 infekcijas izplatības pārvaldības likumu sabiedriskā apspriešana notiek neklātienes formā no 2022. gada 9. jūlija līdz 10. augustam. Papildu informācija par paredzēto darbību būs pieejama, sākot ar 9. jūliju tīmekļa vietnē *www.geoeko.lv/aktuāli* un pēc pieprasījuma uz e-pastu: *geoekoris@gmail.com.*

• **Sākotnējā sabiedriskās apspriešanas sanāksme notiks attālināti tiešsaistē 2022. gada 18. jūlijā plkst. 17.30.** Informācija par tiešsaistes tehnisko nodrošinājumu tiks publicēta tīmekļa vietnē *www.geoeko.lv/aktuāli* un Tukuma novada tīmekļa vietnē līdz sabiedriskās apspiešanas sanāksmei.

• **Kompetentā iestāde** – Vides pārraudzības valsts birojs, adrese: Rūpniecības iela 23, Rīga, LV-1045, tālr. 67321173, e-pasts: *vpvb@vpvb.gov.lv; www.vpvb.gov.lv.*

• Sabiedrība priekšlikumus var iesniegt Vides pārraudzības valsts birojā **līdz 2022. gada 10. augustam.**

• **Informācija par paredzēto darbību pieejama:**

– Tukuma novada domes Komunālajā nodaļā, Talsu ielā 4, Tukumā, Tukuma novadā (kontaktpersona – Vides pārvaldības speciālists Ēvalds Rundāns, tālr. 25661295, e-pasts: *evalds.rundans@tukums.lv);*

– SIA "Z AGRO" pilnvarotās personas – SIA "Ģeo Eko Risinājumi", reģ. Nr. 40103207530, tīmekļa vietnē – *www.geoeko.lv/aktuāli.*

BIEDRĪBA "PARTNERĪBA LAUKIEM UN JŪRAI" IZSLUDINA ATKLĀTA KONKURSA PROJEKTU IESNIEGUMU PIEŅEMŠANU NO 2022. GADA 22. JŪLIJA LĪDZ 2022. GADA 22. AUGUSTAM

Izsludinātais atbalsta apmērs ELFLA 14. kārtā sabiedrības virzītas vietējās attīstības (SVVA) stratēģijas 1. mērķim "Daudzveidīgas, jaunievedumiem atvērtas, uz esošiem resursiem balstītas konkurētspējīgas uzņēmējdarbības attīstība" (ELFLA 1. rīcība) – 78 238,81 EUR,

3. mērķim "Dabas resursu un kultūrvēsturiskā mantojuma ilgtspējīga apsaimniekošana un izmantošana" (EJZF 2. rīcība) – 48 673,13 EUR.

Izsludinātais atbalsta apmērs rīcībās	Atbalsta intensitāte	
ELFLA 1. rīcībā "Atbalsts uzņēmumu radīšanai un attīstībai"	**78 238,81 EUR**	**60 %, 65 %, 80 %**
EJZF 2. rīcībā: "Atbalsts vides resursu vairošanai vai izmantošanai, ietekmes uz vidi, kā arī klimata pārmaiņu mazināšanai"	**48 673,13 EUR**	**30 %, 50 %, 80 %, 90 %**
Projektu maksimālais īstenošanas termiņš: ELFLA 1. rīcības projektiem: Ja tiek veikta būvniecība, teritorijas labiekārtošana – ELFLA 1. rīcībā: divi gadi no Lauku atbalsta dienesta lēmuma pieņemšanas par projekta iesnieguma apstiprināšanu; Pārējiem projektiem projektu īstenošanas termiņš ir viens gads no Lauku atbalsta dienesta lēmuma pieņemšanas par projekta iesnieguma apstiprināšanu. EJZF 2. rīcības projektiem – 01.06.2023., saskaņā ar EK Regulas Nr. 1303/2013 65. pantu.		
Vietējās rīcības grupas nosaukums un adrese, kurā var iepazīties ar vietējās attīstības stratēģiju	BDR "Partnerība laukiem un jūrai", Stacijas iela 1, Smārde, Tukuma novads	
Kontaktpersona	Ilze Turka, tālr. 29528441; e-pasts: *ilze.turka@plj.lv*	
Papildu informācija un pilns sludinājuma teksts un stratēģija elektroniski pieejama:	*www.plj.lv, www.lad.gov.lv*	
Projekta īstenošanas teritorija EJZF projektiem:	Tukuma novada Lapmežciema un Engures pagasti, Jūrmala	
Projekta īstenošanas teritorija ELFLA projektiem:	Tukuma novada Smārdes, Slampes, Džūkstes, Lestenes, Tumes, Jaunsātu, Zentenes, Degoles pagasti	
Projektu iesniegumus var iesniegt elektroniski LAD elektroniskajā pieteikšanās sistēmā.		

NACIONĀLAIS ATTĪSTĪBAS PLĀNS 2020 | EIROPAS SAVIENĪBA Eiropas Jūrlietu un zivsaimniecības fonds | EIROPAS SAVIENĪBA EIROPA INVESTĒ LAUKU APVIDOS Eiropas Lauksaimniecības fonds lauku attīstībai

"Atbalsta Zemkopības ministrija un Lauku atbalsta dienests"

Jūnijs Sēmes un Zentenes pagastu pārvaldē

Vokālais ansamblis "Domino" un VPDK "Ozolīve" Vasaras saulgriežos

Pārvalde

Jūnijā bija tikšanās ar ekonomisti, kurā piedalījās pārvaldes struktūrvienību vadītāji, lai izanalizētu budžeta izpildes rādītājus. Ņemot vērā šī brīža situāciju valstī, cenu pieaugumu dažādās sfērās, budžeta izpildē lielākie mīnusi ir skolēnu pārvadājumiem (degviela, remonti), pastāv bažas arī par siltumenerģijas tēriņiem un elektrību. Plānojam darbus siltumapgādes sistēmu sakārtošanā, lai maksimāli ekonomētu budžeta līdzekļus. Liela daļa pārvaldes darbinieku jūlijā baudīs atvaļinājumu. Plašāka informācija pie pakalpojumu centru ieejas.

Teritorijas labiekārtošana

Liels darbs ieguldīts pašvaldības ceļu sakārtošanā. VAS "Latvijas autoceļu uzturētājs" veicis ceļu atputekļošanu 1,2 km kopgarumā, ceļu sega uzlabota ar 1000 m3 grants, notikusi ceļu greiderēšana, labotas bedres un iesēdumi. Pirms Jāņiem SIA "Komunālserviss TILDe" darbinieki appļāvuši visas 15 kapsētu teritorijas, Raudas kapsētai izgatavota jauna norādes zīme, salaboti bojātie ziņojumu dēļi.

Nomainīta Sēmes Tautas nama šķūnim norautā kore. Pamatojoties uz Satiksmes organizācijas un kustības drošības komisijas lēmumiem, izgatavota un novietota uz pašvaldības ceļa "Lejiņas–Upmaļi" ceļa zīme "Strupceļš".

Kultūra un sports

Jūnija galvenais pasākums, protams, bija vasaras saulgrieži – gatavošanās, gaidīšana, svinēšana! Šogad Vasaras saulgriežu ieskandināšana 19. jūnijā izvērtās īpaši koša. Pēcpusdienā Zentenes Kultūras namā viesojās Jaunsātu amatierteātris "Dadži" (režisors Aigars Gaigals) ar kriminālkomēdiju "Četras dāmas un džokers", kārtīgi izsmīdinot skatītājus un brīžiem šausmu drebuļus radot. Vakarpusē dziedošie un dejojošie pagasta amatiermākslas kolektīvi – vokālais ansamblis "Domino" (vadītāja Madara Rutka) un VPDK "Ozolīve" (vadītāja Zane Pūce-Černova) – ar īpašo vasaras saulgriežu programmu ieskandināja svētkus pārvaldes trīs apdzīvotās vietās. Ja pirms gada šajā dienā saulīte pa zemes virsu staigāja un visi dalībnieki sviedrus slaucīja, tad šoreiz noderēja kāda silta jaka un ūdens necaurlaidīgs mētelītis, jo vējš un lietus nebija īpaši saudzīgi automašīnas kravas kastē braucošajiem! Kaut arī salijuši un nedaudz nosaluši, dziedātāji un dejotāji bija smaidīgi un gandarīti, jo viņus sasildīja pagasta ļaužu priecīgās sejas, paldies vārdi un, protams, aplausi, kuri netika žēloti nevienā vietā – ne Sēmes centrā, ne Kaivē, ne Zentenes centrā.

Jūlijs – atvaļinājumu laiks, bet augustā – gatavojamies Pagasta svētkiem (19.–20. augustā), 17. amatierteātru festivālam (27. augustā), kuri šoreiz notiks amatierteātra "Āža dziesma" desmitgades zīmē ar karnevāliskām izdarībām.

Silvija Rabkēviča
Sēmes un Zentenes pagastu pārvaldes vadītāja

Biedrība "Radošās attīstības aģentūra" sadarbībā ar Zentenes Kultūras namu īsteno aktivitāti

Zentenes pagasts ir skaists, un vasara ir labākais laiks, lai apceļotu Latvijas un citu valstu plašumus, līdzi ņemot gabaliņu Zentenes.

Ikviens no jums, kurš vēlas piedalīties šai akcijā vai gluži vienkārši priecāties par to, saņems savā pastkastītē automašīnai paredzēto uzlīmi ar Zentenes pagasta oficiālo simboliku.

Uzlīmi aicinām izvietot uz jūsu spēkrata – automašīnas, traktora, motocikla vai kāda cita transportlīdzekļa, ar kuru ikdienā sanāk visbiežāk pārvietoties, – lai popularizētu Zenteni pasaules ārēs un atpazītu savējos!

Līdz Miķeldienai (š. g. 29. septembrim) jums ir iespēja piedalīties konkursā! Nofotografējiet savus ceļojumus un piedzīvojumus, iekļaujot fotogrāfijā spēkrata fragmentu ar Zentenes pagasta simboliku un kādu apskates objektu vai dabas skatu fonā – no Ventas rumbas līdz Niagāras ūdenskritumam, no Engures pludmales līdz Kuršu kāpai!

Fotogrāfijas līdz 1. oktobrim jāiesūta uz e-pasta adresi: *konkurss@zentene.lv*, piedaloties konkursā, jūs piekrītat fotogrāfiju publicēšanai sociālā tīkla Facebook kontā "Zentenes kultūras un Sēmes tautas nams".

Labāko darbu autori, pēc konkursa žūrijas komisijas vērtējuma, tiks apbalvoti š. g. 25. decembrī ar pārsteiguma balvām.

Kultūras namā līdz 1. jūlijam ierobežotā daudzumā ir pieejami arī magnēti ar Zentenes pagasta simboliku, kurus var ērti izvietot uz automašīnas, ņemt līdzi kabatā, ceļojot ar lidmašīnu, vai arī pielikt pie ledusskapja savās mājās.

Jaroslavs Romanovičs
Biedrības "Radošās attīstības aģentūra" pārstāvis

Aktuālais Engurē

Pārvalde

Mēnesī, kad saule ir pacēlusies zenītā un vasara tuvojas pilnbriedam, arī Engures pagasta pārvalde aktīvi pilda savus pienākumus. Veiksmīgi ir uzsākta vasaras sezona, atklājot un labiekārtojot pludmales un aktīvās atpūtas zonas.

Komunālā joma

Lai vasaras mēnešos skaisti svinētu un dietu svētkus, ir veikti Engures Auniņparka kapitālie remonta darbi, atjaunojot solus un deju grīdu.

Plieņciema kāpas labiekārtojuma projektā, kurā paredzēts veikt plašus labiekārtojuma darbus, izbūvējot laipas un skatu laukumu, tiek gatavota informācija publiskajam būvniecības procesa iepirkumam.

Sadarbībā ar "ĢL konsultants" Engures ciemā ir pabeigti ūdens un kanalizācijas tīklu 1. kārtas izbūves darbi.

Igaunijas–Latvijas Pārrobežu sadarbības programmas 2014.–2020. gadam projekta "Austrumbaltijas jahtu ostu tīkla pilnveidošana un popularizēšana, EST-LAT177" (Eastbaltic Harbours) ietvaros Engures ostā ir uzstādīta degvielas uzpildes iekārta jahtām un kuteriem. Projektu 85 % līdzfinansē Eiropas Reģionālās Attīstības fonds, 5 % Latvijas valsts budžets, attiecīgi 10 % ir pašvaldības finansējums. Pēc iekārtas pieņemšanas ekspluatācijā ostas pārvalde rīkos konkursu operatora izvēlei. Engures ostā tiks nodrošināta dīzeļdegvielas un benzīna uzpilde jahtām un kuteriem. Degvielas uzpildes iespējas tiks nodrošināta visu diennakti. Norēķini plānoti ar karšu terminālu bez operatora. Šobrīd tiek apspriesta iespēja arī nodrošināt vieglo automašīnu uzpildi. Šī paša projekta ietvaros ir plānots uzstādīt arī papildu peldošās piestātnes.

Izglītība

Vasara jau pilnbriedā, taču vēl pēdējās maija dienās, izmantojot projekta "Latvijas skolas soma" piedāvātās aktivitātes, Engures vidusskolas pirmās klases skolēni apmeklēja izglītojošu pastaigu/nodarbību "Annas Brigaderes pasaku lugu tēli un koktēlniecības tradīcijas LVM dabas parkā Tērvetē". Otrās un ceturtās klases skolēni iepazinās ar Valguma pasaules Mākslas taku. Trešklasnieki brauca uz Džūkstes pasaku muzeju, lai piedalītos programmā "Luīzes ūdenskliņģeri". Savukārt vidusskolas klašu jaunieši devās uz Cinevillu, lai gūtu izpratni par kino tapšanas aizkulisēm.

Katru gadu esam spējuši uzrunāt skolēnus piedalīties makulatūras vākšanas aktivitātēs. Šo darbu skolā organizē skolotāja Inga Dreimane. AAS "Piejūra" organizētajā makulatūras vākšanas konkursā "Palīdzēsim kokiem!" Engures vidusskola ieguva 5. vietu, savācot 4,38 tonnas makulatūras un izglābjot 62 kokus!

Iepriekš informējām, ka gaidām ziņas par rezultātiem pēdējā mācību konkursā – A. Liepas NMS Jauno matemātiķu konkursā (valsts līmenis). Ar lepnumu varam paziņot, ka mūsu skolas 5. klases skolēns Tomass Stūrnieks ieguvis atzinību. Konkurss šogad pulcināja vairāk nekā 4000 dalībnieku no visas valsts. Tomasam sagatavoties konkursam palīdzēja skolotāja Ina Puzanova.

Lai palīdzētu iekļauties mūsu izglītības sistēmā, mācību gada noslēgumā Engures vidusskolas ukraiņu skolēniem tika nodrošināta mācīšanās lingvistiskā vidē, integrēti apgūstot latviešu valodu un citus mācību priekšmetus. Šīs nodarbības ukraiņu skolēniem kopā ar Engures vidusskolas pedagogiem notika: Engures ezera dabas parkā, kur mācījāmies ar dabas izziņas un attīstošu rotaļu palīdzību; Lāčupītes dendrārijā un Klapkalnciema pludmalē, uzsvaru liekot uz sportiskām aktivitātēm un sadarbības prasmi; Pastariņa muzejā ukraiņu skolēnus pārsteidza Latvijas lauku ainavu skaistums un latviskā kultūrvide, ko varējām piedzīvot, pateicoties muzeja vadītājas Sanitas Ratnieces laipnībai; Zvejnieku sētā "Dieniņas" čadīgā un viesmīlīgā saimniece Iveta Celkarte ierādīja zvejnieku dzīves nianses. Liecību saņemšanas dienā ukraiņu skolēniem bija iespēja izbraukt ar zvejnieku laivu; pēcāk skolēni ļāvās mākslinieciskām aktivitātēm – veidoja smilšu mandalu skolotājas Māras Dumbres vadībā, kā arī dārzkopības vilinājumam, skolas direktores Ilzes Kalnozolas vadībā stādot Ukrainu simbolizējošās saulespuķes. Noslēgumā – kūka un liecību izsniegšana.

Engures vidusskolā aizvadīts izlaidumu laiks – 18. jūnijā apliecību par vispārējo pamatizglītību saņēma divdesmit trīs 9. klases absolventi. Pēc divu gadu pārtraukuma Engures Kultūras nama zāle bija piepildīta ar absolventiem, skolotājiem, vecākiem un absolventu viesiem.

Kultūra

Engures Kultūras nams jūnijā skaisti ar dejām un dziesmām ieskandināja Līgo un Jāņu svētkus. Engures pagasta iedzīvotājiem galdā tika celts Jāņu siers un putojošs alus, pēc kura baudīšanas varēja dejot līdz saullēktam Māra Blāzes mūzikas ritmos.

Paralēli svētku svinēšanai aktīvi notiek gatavošanās vasaras grandiozākajiem svētkiem – Jūras svētkiem! Laipni aicinām uz Enguri ne tikai mūsu pagasta iedzīvotājus, bet arī ikvienu, kam sirdij tuva jūra, dziesmas un dejas soļi, lai varētu priecāties un svinēt zvejnieku aroda svētkus, godināt zvejnieku un jūrnieku varenās sievas un gluži vienkārši svinēt jūras burvības svētkus.

Jūnijā līdztekus aktīvajam gatavošanās procesam sieviešu koris "Engure" piedalījās sievu un vīru koru koncertā "Divi Doti", kas norisinājās 4. jūnijā Durbes estrādē Tukumā, bet VPDK "Jadals" devās uz lielo kopmēģinājumu pasākumam, kurš norisināsies no 3. līdz 6. augustam Mežaparkā, Rīgā, – "Dziesma dejo, deja skan".

Jūlijā Saieta namā ikvienam pagasta vai ciema viesim ir iespēja Tūrisma informācijas punktā saņemt informāciju par Engures apkaimes objektiem, piedāvājumiem un pakalpojumiem.

Saulgriežu laikā Engures pludmalē Gunāra un Sandras vadībā bija iespēja iziet Saulstāvju rituālu. Gunārs no "Baltpirts" min, ka rituāliem ir bijusi un vienmēr būs ļoti liela nozīme latviešu tautā. Šoreiz rituālā piedalījās ne tikai latvieši, bet arī viesi no Norvēģijas, Vācijas un Lietuvas.

Konsultatīvā padome

Kuplināt Engures pagasta iedzīvotāju konsultatīvās padomes (EPIKP) sapulci bija ieradusies Tukuma sociālā dienesta kopienas darba nodaļas vadītāja, kura informēja par novada kopienu centru izveides pilotprojektu. Visā valstī pilotprojekta ietvaros tiek veidoti kopienu centri. Tukuma novadā jau izveidoti 5 šādi kopienu centri ar mērķi veicināt vietējo iedzīvotāju socializēšanos. Centri ir ar dažādu specifiku – ir jauniešu centri, senioru, jauno māmiņu, tie apvieno cilvēkus ar kopējām interesēm un vajadzībām.

Tika ierosināta saukļa "Enkurojies Engurē!" oficiālā reģistrācija, informējot iedzīvotājus par tā izmantošanas kārtību un iespējām. Tāpat turpinās vietnes www.engure.lv izstrāde. Pakāpeniski pievienosim dabas takas pie apskates objektiem. Turpinām vienoties par mēneša maksu, administratoru tehniskajiem risinājumiem, tekstu redaktoru un koordinatoru.

Uzstādītajās pastkastītēs bija iekritušas pirmās iedzīvotāju vēstules. Saņemti ierosinājumi, kuri tika izskatīti. Prieks par atsaucību, daudzi no tiem, jo īpaši par apkārtnes sakoptību, ir atrisināti. Nākamajā sapulcē iepazīsimies ar pagasta ciemu teritoriju robežām. EPIKP sanāksme plānota 9. augustā plkst. 18.00 Bērzciemā.

Kristīne Raginska
Engures pagasta pārvaldes vadītāja

Lapmežciema pagastā

Pārvalde

Jūnijs ir bijis bagāts ar nokrišņiem, intensīvs darbs ir ielikts zāles pļaušanā. Aicinām visus sakopt savus īpašumus un ziņot pašvaldības policijai vai pagastu pārvaldei par īpašumu pieguļošās teritorijas nesakopšanu. Lapmežciema pagastā ir veikta laternu spuldžu nomaiņa, ko veica uzņēmums SIA "Telms", tiek apkopota informācija un tiks veikti uzlabojumi laternu ieslēgšanās un izslēgšanās sistēmai.

Pašvaldība ir noslēgusi līgumu par volejbola stabu atjaunošanu Ragaciema pludmalē, jūlija sākumā jau būs iespēja izmantot šo laukumu. Informējam, ka sporta kompleksā ir pieejami pludmales volejbola laukumi un volejbola tīkls ir uzstādīts arī Bigauņciema pludmalē pie Kupskalna dabas parka.

Pēdējo jūnija karsto dienu dēļ un svētku dēļ ir novērots, ka privātie sadzīves atkritumi tiek novietoti pašvaldības teritorijā vai pie šķirojamo atkritumu konteineriem, kas ir ikgadējā problēma vasaras sezonā. Atgādinām, ka šķirojamiem atkritumiem ir jābūt ievietotiem konteinerā, nevis noliktiem blakus. Gaidām vēl pasūtītās atkritumu urnas, kuras tiks papildus izvietotas pie pludmales izejām, kā arī tiek diskutēts ar AAS "Piejūra" šī jautājuma risināšanā, iedzīvotāji tiks informēti par paredzamajām izmaiņām, ja tādas būs. Lūdzam rūpēties par savu un apkārtējo dabu un nepieļaut šādas darbības.

Lapmežciema pagasta pārvalde ir iesaistījusies nodarbinātības valsts aģentūras programmā "Skolēnu vasaras nodarbinātība". Lapmežciema pagasta pārvaldē jūnijā un jūlijā tiek nodarbināti divi jaunieši; tā kā Lapmežciema pagastā bija ļoti zema atsaucība no vietējiem jauniešiem, tad pie mums ir nodarbināti divi ukraiņu jaunieši, kuri līdz Zvejnieksvētkiem veiks estrādes soliņu atjaunošanas un krāsošanas darbus, kā arī palīdzēs sporta kompleksa uzturēšanā un teritorijas sakopšanā.

Sadarbībā ar Valsts probācijas dienestu dienas centrā "Zaķīšu pirtiņa" labiekārtošanas darbos tika iesaistīta sodītā persona, kura ir veikusi nojumes uzstādīšanu un dažādus remontdarbus dienas centra vajadzībām.

Lapmežciema pagasta pārvalde sniedza pieteikumu Eiropas Lauksaimniecības fonda lauku attīstībai finansētā Latvijas Lauku attīstības programmas 2014.–2020. gadam 3. rīcībā "Atbalsts sabiedrisko aktivitāšu dažādošanai" projektu "Asfalta velo trases būvniecība Stadiona ielā 2B, Lapmežciemā" un ir saņēmusi projekta atbalstu tā īstenošanā. Ir noslēdzies iepirkums, un jūlijā plānots noslēgt līgumu ar iepirkuma uzvarētāju velo trases izbūvei. Daļa finansējuma tiks nodrošināta no projekta, bet daļa – no pašvaldības budžeta. Projekta izstrādes termiņš ir 3 mēneši no līguma noslēgšanas dienas, un būvdarbu izpildes un nodošanas termiņš – 7 mēneši no projekta apstiprināšanas Tukuma novada būvvaldē, izņemot termiņu, kad iestājies tehnoloģiskais pārtraukums.

Pateicība Dailim Seilim

Lapmežciema pagastā aktīvās darba gaitas ir beidzis mikroautobusa vadītājs Dailis Seilis, tāpēc Lapmežciema pagasta darbinieku kolektīvs vēlas izteikt pateicību šoferītim Dailim par ilgstošo sadarbību un ieguldījumu savā profesijā gandrīz 50 gadu garumā! Darbs prasīja augstu atbildību, punktualitāti un bieži vien arī daudz pacietības, jo pasažieri lielākoties bija mūsu skolas un pagasta bērni! Izbraukti daudzi ceļi un neceļi tūkstošiem kilometru garumā. Viņš pierādīja sevi kā kvalificētu, punktuālu darbinieku ar bagātu pieredzi un neatteica izbraukt un darīt vairāk, nekā pienācās. Novēlam, lai izdodas ātri un viegli pierast pie jaunās dzīves grafika, darīt to, kam iepriekš neatlika laika!

Laura Šmite
Lapmežciema pagasta pārvaldes vadītāja

Paveiktais Irlavas un Lestenes pagastu pārvaldē 2022. gada 2. ceturksnī

Pārvalde

Irlavas un Lestenes pagastos gada otrajā ceturksnī sekmīgi turpinās iesāktie darbi. Pārvaldē sācies atvaļinājumu laiks, bet plānotie darbi tiks veikti, klientu apkalpošana netiks pārtraukta.

Noslēdzies iepirkums par jauna ielu apgaismojuma izbūvi Parka, Saulgriežu, Ābeļu un Druvas ielās Lestenes pagastā. Būvdarbus veiks SIA "Elfa" jūlijā un augustā.

Noslēgusies tirgus izpēte par Lestenes pagasta ceļa "Cīruļi–Bērziņi" grants seguma paplašināšanu, darbus veiks SIA "BL Grupa" jūlijā.

Izstrādāta vēsturiskā un vizuālā koncepcija Lestenes muzeja izveidei. Noslēdzies iepirkums muzeja ēkas tehniskajai un vēsturiskajai izpētei, būvniecības tehniskā projekta izstrādei saskaņā ar apstiprinātajām koncepcijām. Projektēšanas darbus veiks SIA "Livland group", tie jābeidz novembrī.

Saimnieciskie darbi

Pabeigta Lestenes Brāļu kapu apkārtnes labiekārtošanas skiču projektēšana, lai varētu sākt plānotos darbus, kurus paredzēts pabeigt 2023. gadā.

Irlavas pagastā nedaudz kavējas Upmalas pļavas labiekārtošana, bet noteikti paveiksim plānoto.

Ceļu uzturēšanā veicām atputekļošanas darbus, ceļu planēšanu. Ceļmalu pļaušana notiks jūlijā, tiks atjaunota grants sega atsevišķos ceļa posmos abos pagastos.

SIA "Komunālserviss TILDe" veic pagasta kapsētu un teritorijas uzturēšanu, šobrīd aktuālākais ir zāles pļaušana, kā arī citi ikdienas darbi.

Kultūra

Jūlijā notiks Irlavas svētki, kuru ietvaros būs dažādi pasākumi bērniem un pieaugušajiem.

Maijā Irlavā atkal notika bērnu deju svētki, sporta diena mazajiem, kā arī šautriņu mešanas sacensības republikas mērogā. Atsākušies arī zolītes mači.

Abos pagastos notika ielīgošanas pasākumi u.c. Kultūras nama organizētās aktivitātes, kā bērnu izklaides diena Lestenē, kurā piedalījās abu pagastu bērni, bērnu teātru salidojums Lestenē u.c. Irlavas dejotāji un sieviešu koris piedalījās lielajos koncertos Tukumā 3. un 4. jūnijā. Irlavas folkloristi piedalīsies vasaras folkloras festivālā Talsos.

Irlavas Sporta namā notiek jauniešu nometnes. Atsākās sacensības pludmales volejbolā un riteņbraukšanā vairākās kārtās visas vasaras garumā.

Vilnis Janševskis
Irlavas un Lestenes pagastu pārvaldes vadītājs

ENGURES UN LAPMEŽCIEMA PAGASTU PĀRVALDES IESAISTĀS PROJEKTĀ "PIEKRASTES APSAIMNIEKOŠANAS PRAKTISKO AKTIVITĀŠU REALIZĒŠANA"

Tukuma novadam ir viena no garākajām jūras robežām starp visiem Latvijas novadiem – 56 km. Jau piekto gadu Engures un Lapmežciema pagastu pārvaldes veic piekrastes apsaimniekošanas darbus, iesaistoties nacionālas nozīmes projektā "Piekrastes apsaimniekošanas praktisko aktivitāšu realizēšana" (Nr. 1-08/35/2022). Projekta mērķis ir īstenot jūras piekrastes joslas apsaimniekošanu, nodrošinot tajā labu vides kvalitāti iedzīvotājiem, atpūtniekiem, tūristiem, kvalitatīvu, tīru, drošu vidi un pludmales pieejamību, un veicināt bioloģiskās daudzveidības saglabāšanos. Šogad Engures un Lapmežciema pagastu pārvaldēm piešķirtais projekta finansējums tiek izmantots, lai samaksātu pludmales sakopšanā iesaistītajiem darbiniekiem, atkritumu savākšanai un utilizēšanai, tualešu asenizācijai un uzkopšanai, boju iegādei Klapkalnciema un Ķesterciema pludmalēm, Bērzciema laipas pontonu remontam.

Projekta realizācijas rezultātā jūras piekrastes joslā tiks uzlabota vides kvalitāte, veicināta bioloģiskās daudzveidības saglabāšanās, nodrošināti apstākļi drošai atpūtai sakoptā vidē, pieaugusi cilvēku apmierinātība ar piekrastes pieejamību, labiekārtojumu, drošību un sanitāro prasību nodrošinājumu.

Engures un Lapmežciemu pagastu projekta aktivitāšu plānotais kopējais budžets ir 21 537,21 EUR, kuru pilnībā finansē Latvijas vides aizsardzības fonds (LVAF).

Projektu īsteno Latvijas Pašvaldību savienība kā projekta vadošais partneris ciešā sadarbībā ar visām Baltijas jūras un Rīgas līča piekrastes pašvaldībām.

Aicinām ikvienu viesoties mūsu novada piekrastē un saudzīgi rūpēties par dabas vērtībām!

Latvijas vides aizsardzības fonds

LATVIJAS PAŠVALDĪBU SAVIENĪBA

Jaunpils un Viesatu pagastu pārvaldes ziņas

Pārvalde

Maijs un jūnijs pārvaldē bijis darbīgs mēnesis. Noritējušas Veselības veicināšanas projekta aktivitātes – Ģimeņu diena un veselīga uztura lekcijas. Viesos uzņēmām dzejniekus no visas Latvijas pasākumā "Dzejnieku spiets". Tāpat ciemos pieredzes apmaiņā uzņēmām kolēģus no Laidzes un Vandzenes pagastu pārvaldes.

Teritorijas uzturēšana prasa milzu pūles, tiek pļautas pārvaldes teritorijas, veikta ceļu uzturēšana, esam veikuši ceļu atputekļošanu. Sagatavota dokumentācija, veikta cenu aptauja bojātās caurtekas remontam. Gatavojoties Līgo svētkiem, pārvaldes teritorijā ienesām svētku sajūtu ar svētku dekoriem. Esam uzsākuši dīķu attīrīšanu no ūdenszālēm. Tiek veikti iekavētie darbi estrādes solu pēdējo rindu atjaunošanā. Pārvaldes labiekārtošanas dienests veic savus ikdienas uzturēšanas darbus un, protams, papildus steidz palīgā dažādās svētku pasākumu organizēšanas aizkulisēs, kā arī ikdienas ķibelēs – palīdz biedrību projektu realizēšanā, soliņu, atkritumu urnu uzstādīšanā, palīdzot gatavoties motokrosam, kultūras norisēm, kā arī sakopt Sociālās mājas "Lodes" ārtelpu. Čakli strādā arī skolēnu vasaras nodarbinātības projekta trīs jaunieši. Ir noslēdzies rotaļu laukuma atjaunošanas iepirkums un bibliotēkas mēbeļu iepirkums, gatavojamies realizācijai.

Pārvaldē aktīvi rosās jaunieši, tiek realizēts vasaras aktivitāšu cikls Pumpura projekta ietvaros. Aizvadītas pirmās divas aktivitāšu dienas. Projekta dalībnieku skaists pārsniedz plānoto, un esam par to priecīgi!

Basketbola komandas kopā ar Aināru Plezeru dosies uz sacensībām Polijā.

Papildus visiem raibajiem ikdienas darbiem regulāri rūpējamies par vairāk nekā četrdesmit civiliedzīvotājiem no Ukrainas. Šajā laikā nozīmīgu atbalstu esam saņēmuši no Japānas Šinširo pilsētas mēra un iedzīvotājiem.

11. augustā plkst. 18.00 (tiešsaistē) notiks nodarbība "**Mājsaimniecības budžeta plānošana, kad ienākumi samazinās vai izdevumi pieaug**". Nodarbību vadīs: Agnese Lāce – akcijas "Mājas kafejnīca" dalībniece, ilggadēja bankas privātpersonu darījumu vadītāja. Bez maksas, nodarbības ieraksts būs brīvi pieejams internetā youtube.com, Jaunpils reģionālās attīstības centra "Rats" komunikācijas kanālos. Pieteikšanās līdz 21. jūlijam: *https://ej.uz/majsaimniecibabudzets*, vai sūtot uz e-pastu: jaunpilsrac@gmail.com, vai zvanot uz tālr. 29330697.

Jaunpils pagasta iedzīvotāju konsultatīvas padomes sēde notiks 14. jūlijā plkst. 18.00 pārvaldes sēžu zālē "Ērģelniekos". Sanāksmes tēma – kultūras joma Jaunpils pagastā. Aicināts ikviens!

Viesatu Kultūras nams

Maija beigās Viesatu Kultūras namā notika Kr. Barona pamatskolas salidojums, kurā pulcējās vairāk nekā simts dalībnieki. Salidojuma koncertu veidoja paši absolventi. Vakara gaitā ieradās Karlsons – Liene Jurēvica-Ozola, kurai teātra pamatus iedevusi skolotāja Rita Gulbe. Skolotājas Ilze Rasa un Gunta Būmeistare dāvināja Kr. Baronam veltītai istabai gleznas, kurās uzgleznota skola, kas kādreiz darbojās Strutelē. Vakara gaitā tika sveikti bijušās skolas darbinieki: Inese un Jānis Grantiņi, Imants Petrovs, Aija Zonberga, Aija Švāne, Anita Krūtaine, Ilze Dakša, Alda Štolcere, Arianda Krūmmale, Marta Grinfelde, Gunta Būmeistare, Maiga Siliņa, Baiba Rasa, Ilze Rasa, Agita Holšteina.

Vakara garumā dalībnieki varēja apskatīt Viesatu novadpētniecības istabu, tajā sameklēt savus klases žurnālus, fotogrāfijas, hronikas, zīmējumus un veldzēties atmiņās. Vakaru kuplināja iluzionists Juris Gavrilovs.

Jaunpils pagasta bibliotēka

Maija beigās Jaunpilī notika pasākums "Dzejnieku spiets". Pasākumā piedalījās dzejnieki gan no Jaunpils, gan no kaimiņu novadiem, gan no attālākām vietām – Ventspils, Liepājas, Madonas puses.

No 1. jūnija līdz 31. augustam bibliotēka strādās pēc vasaras grafika – no pirmdienas līdz piektdienai 10.00–17.00, pusdienu pārtraukums 13.00–13.30, sestdien, svētdien būs slēgts. Atgādinām, ka katra mēneša pēdējā trešdiena ir metodiskā diena.

Jūnijā bibliotēkā norisinājās lasītveicināšanas programma "Brīvdienu klubiņš". Starp dažādām lasīšanas un citām aktivitātēm bibliotēkā bērni tikās ar Ievu Zāgmani, vingrošanas treneri Andri Fridrihsonu, ar Amatu mājas vadītāju Velgu Pavlovsku un keramiķi Initu Reimandovu. Noslēgumā bērni devās mācību ekskursijā uz Pastariņa muzeju un Pūres bibliotēku.

Jaunā "Bērnu, jauniešu un vecāku žūrija 2022" jau ir pieejama lasītājiem. Ļoti aktīvi tajā ir sākuši iesaistīties 5+ un 11+ vecumgrupas grāmatu kolekciju lasītāji.

Pārvaldē ir noslēgti līgumi, saskaņoti sienu un mēbeļu toņi, lai bibliotēka jau rudens pusē varētu pārcelties uz lasītājiem pieejamākām telpām "Valdniekos".

Biedrības

Biedrība "Dzīpars" ar Tukuma novada domes iniciatīvas fonda atbalstu no 12. līdz 18. jūnijam realizēja projektu "Uguns skulptūras šovs Jaunpilī". Pasākumā kopīgi tika izveidota un apdedzināta uguns skulptūra, tās izmēri 1,5 x 1,00 m. Projektu vadīja māksliniece Inita Reimandova un keramiķe Velga Melne. Projektā līdzdarbojās Jaunpils jaunieši, bērni, vietējie iedzīvotāji, pils darbinieki, ekskursanti un ciemiņi, pavadot vienu nedēļu vai dienu Jaunpilī. Tika veidota ekspresizstāde no dalībnieku darbiem (princeses un karaļa tēmā). Kulminācija bija – skulptūras apdedzināšanas temperatūra sasniedza 1200 grādus un tika atvērts krāsns režģa iepakojums folkloras kopas "Milzkalne" pavadībā. Pavērās pasakaini krāšņs skats. Skulptūra, nokaitēta kā sarkana dzelzs, lika aizrauties elpai visiem klātesošajiem. Visa projekta laikā domas grozījās ap Jaunpils pils baronesi, baronu, un dalībniekus priecēja gulbju pāris ar trīs gulbīšiem, bez kuriem nav iedomājams Jaunpils pils ezers. Pasākumu apmeklēja necerēti daudz skatītāju.

Jaunuzceltajā namā "Dravnieki" tikās Jaunpils un Viesatu pagastu biedrību vadītāji. **Mednieku biedrības "Jaunpils" veikums mednieku nama radīšanā Jaunpilī** ir viens no vērienīgākajiem notikumiem, fantastisks kopdarbs pie kā bez papildu finansējuma piesaistes piecdesmit vīri pāris gadus strādājuši plecu pie pleca, lai radītu savu vietu. Paldies par iedvesmojošu piemēru!

Baiba Rasa
Jaunpils un Viesatu pagastu pārvaldes vadītāja

Biedrības "Dzīpars" projekts – Uguns skulptūras Jaunpilī

Matkules pagastā

Kultūra

Līgo dienā pēc ilgāka pārtraukuma plašu skatītāju loku pulcēja Matkules amatierteātra izrāde ar B. Juknevicas sadzīves komēdiju "Ak šī jaukā lauku dzīve". Pēc izrādes Jāņu nakts ballē par lustīgu mūziku gādāja Juris Pavlovs no Džūkstes. Līgo dienā uz tirdziņu sabrauca vietējie mājražotāji. Pircēji varēja tikt pie tekstilizstrādājumiem, meža veltēm, vistu olām, maizes, vīna un žāvējumiem. Par koncertprogrammu tirdziņā parūpējās Matkules Kultūras nama vokālais ansamblis un Eiropas senioru deju kolektīvs "Alianse".

Pēc Lustīgas līgošanas nedēļu pastrādājot, 1. un 2. jūlijā baudījām Matkules pagasta svētkus ar Vānes amatierteātra izrādi, balli, sporta spēlēm un atrakcijām bērniem. Šogad sporta spēles papildināja rokas bumbas spēle, kuras idejas autors ir matkulnieks Erlens Bergs. Spēle tapusi veiksmīgā komandas darbā ar Jurģi Musku, Lusiju un Mārci Pagilām un Kandavas Kultūras un sporta centru. Līdz šim spēle tikusi spēlēta Kandavā, bet tagad to varēja spēlēt arī Matkulē.

Pārvalde un saimnieciskie darbi

Jūnijs ar saulgriežiem, siena laiku, sauli un karstumu vienmēr ir bijis latvietim spēka un lielo darbu laiks. Šogad jūnijā svinējām gan saulgriežus, gan vasarsvētkus. Neizpalika arī Genocīda upuru piemiņai veltītas atceres brīdis pie piemiņas akmens krustcelēs un izlaidumu laiks mūsu pagastā dzīvojošiem bērniem, tiesa gan, skolās ārpus pagasta teritorijas.

Par zāles pļaušanu pašvaldības teritorijā šogad rūpējas zemnieku saimniecība "Vītiņi", kas izsludinātā iepirkuma konkursā ieguva tiesības pakalpojuma sniegšanai Matkulē. Dīķmala, pansijas apkārtne un citi pašvaldībai piederoši zemes gabali centra apkaimē līdz svētkiem pļauti jau divas reizes.

Par tīrību, kārtību un zāles pļaušanu ar pašvaldībai piederošo mazo pļaušanas tehniku rūpējamies arī mēs – pagasta pārvaldes darbinieki Līga, Mārtiņš un es –, kā arī divi pagaidu algoto darbu strādnieki. Pirmssvētku laikā Matkules jaunieši atjaunoja ugunskura vietu vecās estrādes vietā. No paletēm, kuras paliek pāri pēc brikešu atvešanas Matkules Kultūras namam, tika izveidoti krēsli un galdi.

No pašvaldības budžeta tika iegādāta krāsa, lai uz svētkiem atjaunotu veco makšķernieku būdiņu dīķmalā. Nokrāsotas sienas, salabots caurais jumts. No "Gravām" atceļoja galda kājas, kuras stabili ieraktas zemē, un tām pa virsu uzlikta atjaunota vecā galda virsma. Ne tikai Jāņu laikā, bet arī turpmāk, ievērojot kārtību un tīrību, tur iespējams rīkot svinības, pikniku vai gluži vienkārši atpūsties.

Iedzīvotāji tiekas ar pašvaldības pārstāvjiem un autoceļu uzturētājiem, lai meklētu risinājumus uz autoceļa "1474–Ķempji" esošā tilta turpmākai izmantošanai

Ņemot vērā pašvaldībai piešķirtos budžeta līdzekļus, Kandavas un pagastu apvienībai nākas saimniekot, stipri pārdomājot katru izlietoto centu. Spējam daļēji uzturēt kārtībā infrastruktūru, piederošās teritorijas. Maija beigās, veicot pašvaldībai piederošo ceļu atputekļošanu un citus nelielus darbus, tika iztērēta piešķirtā finansējuma daļa ceļu uzturēšanai, tāpēc nāksies domāt par to, kā uzturēt ceļus vasaras, rudens un ziemas sezonā. Matkules pagastā ir daudzi ceļa posmi, kuros mājas atrodas tuvu autoceļam. Diemžēl atputekļošana nesniedz ilglaicīgu rezultātu, tāpēc aicinu kā vietējos, tā arī iebraucējus padomāt, braucot garām šīm mājām. Piebremzējiet! Jauniešus aicinu iztikt bez drifta u.c. paraugdemonstrējumiem gan uz grants, gan asfaltētā seguma, gan uz pašvaldības, gan privāto teritoriju laukumiem.

Daudzus iedzīvotājus un mani pārsteidza nesakoptās kapu teritorijas vasarsvētku laikā. Par kapu uzturēšanu Matkules pagastā atbild "Kandavas komunālie pakalpojumi", ne vienmēr mūsu sadarbība līdz šim bijusi veiksmīga, tomēr uz Līgo svētkiem kapu teritorijas tika izpļautas. Lai samazinātu pakalpojuma izmaksas, esam vienojušies, ka ūdeni Matkules kapsētā piegādās vietējais zemnieks, lai nebūtu jāsedz papildu ceļa izdevumi no Kandavas līdz Matkules pagastam.

27. jūnijā atpūtas vietā "Vītiņi" uz kopēju sapulci sanāca tuvējo māju iedzīvotāji, pašvaldības pārstāvji un autoceļu uzturētāji, lai lemtu par likteni tiltam, kas atrodas uz autoceļa "1474–Ķempji". Pēc saņemtā būvniecības speciālista slēdziena spriežot, minētais tilts satiksmē nav izmantojams, un jauna tilta būvniecībai patlaban finansējuma nav. Kopējās sarunās panākts risinājums par svara ierobežojuma samazināšanu līdz 3,5 tonnām, kā arī par jaunas pamatotas speciālās inspekcijas veikšanu, lai noteiktu tilta faktisko nestspēju u.c. darbības, kas pamatotu tilta faktisko tehnisko stāvokli. Paralēli tiks vērtēts 2013. gadā izstrādātais tilta projekts, nepieciešamības gadījumā veiktas korekcijas un meklētas finansējuma piesaistīšanas iespējas tilta remontam vai būvniecībai. Ielejas iedzīvotājiem šis ceļš ir svarīgs, lai nodrošinātu saimniecisko darbību saimniecībās, komunālo un citu dienestu pakalpojumu saņemšanu, kā arī nebūtu jāmēro liels apbraucamais posms, nokļūstot skolās, darba vietās u.c.

Agnese Vanaga
Matkules pagasta pārvaldes vadītāja

Atskats uz jūnija notikumiem Zemītes pagastā

Pārvalde

Vasaras sākums zemītniekiem rosīgi pavadīts dažādās aktivitātēs, bet pagasta teritorijā tiek veikti saimnieciskie ikdienas darbi un nodrošināta pašvaldības sniegto pakalpojumu pieejamība pagasta iedzīvotājiem. **Zemītes pagasta pārvaldes vadītāja no 4. līdz 31. jūlijam būs atvaļinājumā**.

Kultūra

Jūnija sākumā Zemītes Tautas namā notika izglītojošs pasākums "Vienādi dažādībā". Aktivitāti organizēja nodibinājums "Kandavas novada iespēju fonds" sadarbībā ar Latvijas Cilvēktiesību centru, projekta "Ceļā uz iecietīgāku sabiedrību – informēšana, izglītošana, atbalsts un sadarbība" ietvaros. Pasākuma moto bija "Iekāp cita kurpēs", tādējādi galvenā izglītojošā pasākuma tēma bija iecietība un neiecietība Latvijā. Pasākuma laikā dalībnieki pildīja dažādus uzdevumus par iecietību, diskutēja un uzklausīja prezentāciju par iecietības un neiecietības cēloņiem.

Zemītes Tauta nama Eiropas deju kolektīvs "Ozolzīles" 11. jūnijā Olaines Mežaparka estrādē piedalījās 3. Starptautiskajā senioru deju kolektīvu festivālā – koncertā "Visa dzīve man viens ceļojums". Koncertā piedalījās 49 senioru deju kolektīvi no visas Latvijas un īpašie viesi – senioru deju kolektīvi no Lietuvas un Igaunijas.

21. jūnijā Zemītes parka estrādē tika ieskandināti Līgo svētki ar Zemītes Tautas nama amatierkolektīvu koncertu, bet 23. jūnijā Zemītē atkal varēja notikt Līgo svētku zaļumballe, kurā par jestru danču mūziku rūpējās muzikants Andris Skuja.

Lai popularizētu Zemītes Tautas namu, 2. jūlijā Tautas nama amatierkolektīvu ļaudis piedalījās "Mājas kafejnīcu" akcijā ar "Muižas klēts ķēķa" kafejnīcu, kurā apmeklētāji tika aicināti ne tikai izbaudīt muižas klēts ļaužu ēdienu piedāvājumu, bet arī pavadīt laiku ar dejotājām no "Ozolzīlēm" un ansambļa "Sapnī" dziedātājiem.

Projekti

No 13. līdz 16. jūnijam notika projekta "European cultural project" dalībnieku apmācību sanāksme Latvijā un viesošanās Zemītes sākumskolā. Viesos uz Latviju bija ieradušās delegācijas no septiņām projekta dalībvalstīm – Spānijas, Austrijas, Francijas, Nīderlandes, Čehijas, Īrijas un Bulgārijas. Mācību aktivitātēm attālināti pieslēdzās Vācijas un Itālijas partneri. Latvijas apmācību sesijā notika projekta partnervalstu mācību sistēmu, procesu un mācīšanas veidu iepazīšana un analīze par to, kā esošajā mācību procesā var integrēt vai projektu veidā īstenot papildu aktivitātes, kas, atbilstoši izglītojamo vecumposmiem, dotu tiem papildu zināšanas par Eiropas kultūru un ļautu izglītojamiem paplašināt redzesloku par Eiropas savienību un tās vienojošajām vērtībām kopumā.

Mājas kafejnīcu dienas "Garšas Abavas lokos" Zemītē

Darba un apmācību sesija notika Kandavas mūzikas un mākslas skolā, bet ārpus darba ciemiņi tika iepazīstināti ar mūsu kultūras produktiem un to izpausmēm. Ciemojāmies Kandavas muzejā, lai iepazītu muzeja ekspozīciju un nogaršotu zīļu kafiju. Pēc muzeja apmeklējuma Kandavas Evaņģēliski luteriskajā baznīcā ērģelniece Andra Vilkauša iepazīstināja ar baznīcas vēsturi un sniedza nelielu koncertu. Nākamajā dienā pēc darba sesijas ciemiņus vedām uz Zemīti, kur "Tēviņu vīna" darītavā saimnieki Ginta un Ivo Immermaņi bija sarūpējuši vakara maltīti un iepazīstināja ar savu uzņēmumu. Pēc tam viesi iepazinās ar Zemītes sākumskolu un piedalījās kopīgā vakarēšanā Zemītes Tautas namā ar vietējiem amatierkolektīviem.

Ceturtdienā visi devās uz Rīgu. Latvijas Nacionālajā kultūras centrā bija tikšanās ar "Latvijas skolas somas" programmas vadītāju Aiju Tūnu. Tikšanās mērķis bija informēt Latvijas un ārvalstu viesus par Latvijā jau vairākus gadus darbojošos "Latvijas skolas somas" programmu Latvijas skolu bērniem un jauniešiem. Pēc tam viesi tika aicināti uz Melngalvju namu un noslēgumā iepazina Eiropas mājas piedāvājumu Latvijā un Vecrīgas šarmu.

Rita Diduha
Zemītes pagasta pārvaldes vadītāja

Līgo svētki Zantes pagastā

Ar skaistām dziesmām, lustīgām dejām un jautru uzvedumu ir aizvadīti Līgo svētki Zantes pagasta estrādē.

Kuplo līgotāju pulku svētkos sveica Zantes pagasta pārvaldes vadītājs Jānis Kālis, novēlot ikkatram atrast papardes ziedu un lustīgi nosvinēt svētkus Zantē. Vakara gaitā tika suminātі tie īpašie Jāņubērni mūsu pagastā, kas dzimšanas dienu svin tieši Līgo svētkos un Jāņu dienā. Jautrus atgadījumus ar līgaviņas lūkošanu un dotā vārda turēšanu uzvedumā "Ak, maigā sirsniņa" izspēlēja un aktieru lomās iejutās mūsu dejotāji.

Dejo Jauniešu deju kolektīvs "Sīpa" un Vidējās paaudzes deju kolektīvs "Ducele"

Ar skaistām dziesmām priecēja Zane Ņukša-Valdmane un Uldis Ozoliņš. Lustīgas dejas izdejoja jauniešu deju kolektīvs "Sīpa" un daži pāri no vidējās paaudzes deju kolektīva "Ducele". Ar nenogurstošu enerģiju, radošu skatījumu un izdomu pie uzveduma strādāja deju kolektīvu vadītāja Marita Jekuma. Jāņu rītu līgotāji sagaidīja, lustīgi dejojot zaļumballē.

Egija Lāce
Zantes Kultūras nama vadītāja

Vānes pagasts vasaras rosībā

Pārvalde

Pagastā visi spēki tika veltīti, lai sakoptu pagastu gan izlaidumiem, gan saulgriežu svētkiem. Katram atsevišķi un visiem kopā tas šogad ir izdevies lielisk. Rosīgi bija ne tikai pagastā nodarbinātie, bet arī pārējie pagasta ļaudis. Pļaušana šogad jūnijā prasīja ļoti daudz pūļu. Godam savu darbu ir padarījuši SIA "Kandavas ceļi", jo pagasta ceļi ir noplanēti un pieteiktajos posmos arī atputekļoti. Kandavas un pagastu apvienībā jūnija sākumā ir sākusies ceļu revīzija, tādēļ 16. jūnijā Matkules pagasta pārvaldē notika atbildīgo pārstāvju tikšanās, kurā tika pārrunāti ceļu jautājumi un apsekoti arī Vānes pagasta ceļi un tilti. Revīzijas laikā tika konstatēti atsevišķi trūkumi, kuri atbilstošos termiņos ir jānovērš. Politiskās situācijas kontekstā arī mūsu pagastā ir aktuāls jautājums par padomju pieminekļu demontāžu. Šobrīd pieminekļi tiek apsekoti, lai izlemtu par turpmāko rīcību.

Turpinās sagatavošanās mazo "Darām paši" projektu realizēšanai. Palēnām tiek sakopts sporta laukums. Skolēni ir pārkrāsojuši līnijas basketbola laukumā, ir pārmetināti un nokrāsoti futbola vārti, jo tie bija pamatīgi bojāti un mūsu vajadzībām par lielu. Jūlija sākumā futbola vārti tiks uzstādīti un iespēju robežās uzlabots futbola laukums. Arī bērnudārza teritorijā jūlijā sāksies projekta praktiskie darbi. Visi laipni aicināti iesaistīties!

Izglītība

Arī pie mums Vānē izlaidumu laiks. Priecīgs, bet reizē arī skumjš brīdis, jo šogad Vānes pamatskolu pabeidza pēdējā devītā klase – pēdējais 9. klases izlaidums Vānes skolā. Ceram, ka ne uz ilgu laiku un bērnu atkal saradīsies tik daudz, ka klases būs jāatjauno! Lepojamies ar pieciem mazajiem bērndārzniekiem, kuriem bija savs mazais izlaidums Vānes pirmsskolas izglītības iestādē. Tālāk ceļš vedīs uz skolu! Visi Vānes skolas skolēni šo mācību gadu ir pabeiguši veiksmīgi un sekmīgi. Svinīgā pasākumā "Gada laureāts" tika sumināti visi tie skolēni, kuri skolu bija pārstāvējuši un guvuši atzinību dažādās skatēs, konkursos, olimpiādēs un sacensībās. Turpinot iesākto tradīciju, skolas parkā tika iestādi trīs jauni ceriņi, jo šogad skolu nācās pamest vairākām klasēm.

Kultūra

Baznīcu nakts ietvaros Vānes evaņģēliski luteriskajā baznīcā ar koncertu viesojās obojists Indris Egle. Spītējot aukstumam baznīcas mūros, klausītāji pacietīgi noklausījās divu stundu garo koncertu, jo tas bija brīnišķīgs!

Šogad Jāņus mēs pagastā ieskandinājām agrāk nekā parasti, bet tas nebūt netraucēja izlustēties. 22. jūnijā pirmsjāņu tirdziņā varēja sapirkties dažādus labumus, pēc tam estrādē noskatīties Vānes amatierteātra izrādi "Vai mana cūka pie jums nav bijusi?" un kājas izlocīt zaļumballē, kur par raitu deju soli parūpējās muzikālā apvienība " Ilūzija".

Signija Tauriņa-Alksne
Vānes pagasta pārvaldes vadītāja

Tumē un Degolē

Pārvalde

Noslēdzies iepirkums "Rotaļu elementu iegāde un uzstādīšana Tumē", iepirkumā piedalījās trīs pretendenti, notiek izvērtēšana.

Turpinās dokumentu kārtošana, lai būtu iespēja iesniegt pašvaldības zemes mērīšanai, ierakstīšanai zemesgrāmatā un nodot nekustamos īpašumus atklātās izsolēs.

Tumes un Degoles pagastu pārvaldē algotajos pagaidu sabiedriskajos darbos cilvēki strādā pie teritorijas labiekārtošanas – apgriež dzīvžogu, ravē un laista stādījumus, appļauj ceļmalas un kapu teritorijas.

Izglītība

No 13. līdz 14. maijam viesu namā "Ūdensdzirnas", Jēkabpils novadā, norisinājās hakatons "Ceļa zīmes līdzdalībai". Hakatons ir diennakts "prāta kustināšanas" maratons, kurā mentoru vadībā komandai ir iespēja radīt jaunas idejas kā atbildi uz konkrētu izaicinājumu. Tajā piedalījās arī 632. Tumes mazpulka jaunieši.

Pasākuma laikā jaunieši mācījās apzināt problēmas, rakstīt projektus, prezentēt un aizstāvēt savas idejas. Pēc vairāku stundu darba un diskusijām mazpulcēni sāka darbu jau pie konkrētas idejas – "Jūrmala Tumē". Tās mērķis bija atjaunot volejbola laukumu Tumes skolas stadionā.

Pēc hakatona mazpulcēni pieņēma lēmumu piedalīties Tukuma novada Jauniešu iniciatīvu projektu konkursā: tika uzrakstīts projekts, izveidota prezentācija, un neilgi pēc tam arī projekts "Jūrmala Tumē" tika prezentēts žūrijai. Jaunieši ieguva finansējumu inventāra iegūvei un divu pasākumu rīkošanai, taču vēl bija vairāki darbi, kuru veikšanai ir vajadzīga pagasta palīdzība, tāpēc mazpulcēni devās uz tikšanos ar Tumes un Degoles pagastu pārvaldnieci Lidiju Legzdiņu un Lindu Dudko. Sarunas laikā radās ļoti daudz jaunu ideju ne tikai projekta realizēšanai, bet arī nākotnes sadarbībai – kopīgi strādājot, varam veidot sev apkārt sakoptu vidi!

Kultūra

Pieminot deportāciju upurus, 14. jūnijā tika nolikti ziedi un aizdegtas sveces piemiņas vietās pie Lazdu bibliotēkas, Tumes parkā un pie "Garaušu" mājām.

Tumes Kultūras namā jūnijs aizritējis, gatavojoties gada īsākajai naktij – 21. jūnijam. Šajā vakarā kopā ar Tumes Kultūras nama jaukto kori un sieviešu vokālo ansambli "Kansoneta" tika ieskandināti Līgo svētki Tumes centra parkā, dziedot populārākās un visiem zināmās saulgriežu dziesmas, kurinot ugunskuru un baudot gardu Līgo cienastu.

Saulgriežu sadziedāšanās Tumē

Bibliotēkās bija skatāmas plauktu izstādes: "Rakstniecei Indrai Gubiņai – 95" un "Rakstniekam Augustam Deglavam – 160". Literatūras izstāde – "Jāņa bērni zāles lasa baltābola kalniņā".

9. jūlijā Tumes Kultūras nama tautas deju kolektīvs "Solis" piedalīsies tautas deju festivālā "Soļi smiltīs," kas norisināsies Engurē.

Augusta noslēgumā tiek plānota Tumes un Degoles pensionāru ekskursija uz Saldus novadu. Precīzs ekskursijas datums un izmaksas vēl tiks precizētas, pieteikšanās no 1. augusta.

Lidija Legzdiņa
Tumes un Degoles pagastu pārvaldes vadītāja

Cēres pagastā

Konsultatīvā padome

Cēres pagasta iedzīvotāju konsultatīvās padomes priekšsēdētājs Ints Leitarts informē, ka 27. jūnijā notika iedzīvotāju konsultatīvās padomes sēde, kurā iedzīvotāji tikās ar Kandavas un pagastu apvienības vadītāju Jāni Mazitānu, lai runātu par finansējuma piešķiršanu skolas sporta halles grīdas remontam, sporta laukuma un parka estrādes atjaunošanai. Apsekojot Cēres sporta halli, tika atzīts, ka nepieciešams veikt grīdas remontu, lai novērstu izmantošanas bīstamību. Pašvaldība centīsies rast finansējumu, lai sporta zāles grīdas seguma atjaunošanas darbus varētu uzsākt šī gada rudenī. Jānis Mazitāns informēja klātesošos, ka sporta laukuma atjaunošanai šobrīd nav ieplānoti pašvaldības budžeta līdzekļi, tāpēc būtu jāveic laukuma apsekošana un pārbūves darbi jāplāno pa daļām, ieplānojot finansējumu nākamā gada budžetā. Arī parka estrādes atjaunošanai tiek meklētas iespējas piesaistīt Eiropas Savienības fondu finansējumu.

Nākamā iedzīvotāju konsultatīvās padomes sēde noteikta 8. septembrī plkst. 19.00.

Izglītība

Cēres pamatskolas direktore Ilona Lazdāne informē, ka Cēres pamatskolā 31. maijā Pateicības dienā tika teikts sirsnīgs paldies skolēniem par izcilību mācībās, panākumiem sportā un labiem darbiem, kas paveikti 2021./2022. mācību gadā.

5. jūnijā jaunatnes iniciatīvas projekts "Pastarītis var", ko finansē Eiropas Sociālā fonda projekts Nr. 8.3.4.0/16/I/001 "Atbalsts priekšlaicīgas mācību pārtraukšanas samazināšanai" (PuMPuRS), devās uz "Pastariņa muzeju", lai iepazītu muzeju, izmēģinātu ainas no lugas "Kaķīša dzirnavas" un lai gluži vienkārši kopā labi pavadītu laiku!

9. klases audzēkņi veiksmīgi nokārtoja eksāmenus un 17. jūnijā saņēma apliecības par vispārējās pamatizglītības ieguvi.

Kultūra

Kultūras darba organizatore Līga Roze informē, ka 4. jūnijā no paša rīta cērenieki un viesi svinēja Cēres pagasta un sporta svētkus. Ar skanīgu dziesmu svētkus ieskandināja Cēres sieviešu vokālais ansamblis Madaras Rutkas vadībā. Svētkus atklāja Tukuma novada domes priekšsēdētāja vietniece Inga Priede. Svētkos pagasta un sporta svētku dalībniekus sveica arī Kandavas Kultūras un sporta centra vadītāja Iveta Grunte, Cēres pagasta pārvaldes vadītāja Maija Jēce. Cēres pamatskolas sporta laukumā sportisti varēja sacensties tādās vieglatlētikas disciplīnās kā lodes grūšana, tāllēkšana un 100 m skrējiens, komandu spēlēs (volejbols, futbols, strītbols), kā arī virves vilkšanā, spēka trīscīņā un šaušanā. Parkā pie skolas bērni izklaidējās piepūšamā atrakcijā, spēkus varēja izmēģināt arī pie boksa mašīnas, bet parka dīķī varēja vizināties ar ūdenscilindru. Bija arī putu ballīte, cukurvate un popkorns. Pēcpusdienā varēja mieloties ar Cēres svētku zupu. Svētku vakarā pie Cēres sporta halles ar svētku koncertu "Skaistākās latviešu dziesmas" uzstājās Elizabete Zagorska ar grupu, dienas noslēgumā visi tika aicināti uz Cēres svētku balli ar Jāni Kalniņu no grupas "Roja".

18. jūnijā amatierteātris "Saime" devās uz Talsu novada Vandzeni, lai ar Ādolfa Alunāna izrādi "Pašu audzināts" iepriecinātu kaimiņus. Cērenieki, kā jau katru gadu, ar teātra veikumu iepazinās īsi pirms Jāņiem, 21. jūnijā.

23. jūnijā notika Līgo balle.

Maija Jēce
Cēres pagasta pārvaldes vadītāja

Pūres un Jaunsātu pagastu pārvaldē

Pārvalde

Sākoties vasaras sezonai, pārvaldes darbinieki dodas atvaļinājumos, tomēr pagastu pārvalde pilnībā netiks slēgta. Iedzīvotāju apkalpošana tiks nodrošināta. Kasieres atvaļinājuma laikā no 4. līdz 17. jūlijam Pūrē kase būs slēgta, savukārt Jaunsātos kase būs slēgta no 5. līdz 25. jūlijam.

Līdz 11. jūlijam notiek izsole šādiem nekustamajiem īpašumiem: dzīvoklim adresē "Jaunoļas"-4, Pūres pagastā, un zemes gabalam adresē Abavas iela 9, Pūrē. Pieteikties izsolei var elektroniski interneta vietnē https://izsoles.ta.gov.lv/. Izsolei tiek gatavota lauksaimniecības zeme "Rožiņi", kadastra Nr. 90740080180.

Sports

18. jūnijā Pūres centra smilšu laukumos aizritēja 2. posms "Pūres kauss pludmales volejbolā 2022". Posma uzvarētāji vīriešiem:

1. Toms Tālbergs/Ģirts Vicinskis,
2. vietā Matīss Pētersons/Andis Švāģeris,
3. vietā Reinis Patmalnieks/Kaspars Krūzmanis.

Dāmu konkurencē uzvarēja:

1. Anita Indāne/Anita Žeimunde,
2. vietā Agija Ankevica/Vendija Ābola,
3. vietā Sintija Medniece/Kristīne Plaude.

Uz tikšanos 3. posmā, kas notiks 3. jūlijā! Šis būs "Sporta Bodes" posms, savukārt Pūres pagasta atklātie sporta svētki notiks šā gada 16. jūlijā. Nolikums: *www.skpure.lv.*

Pūres bibliotēkas projekti un aktivitātes

Jau otro gadu Latvijas Nacionālās bibliotēkas Atbalsta biedrība izsludinājusi aicinājumu piedalīties konkursā "Iedvesmas bibliotēka". Šobrīd pirmās piecas bibliotēkas, kas iesniedza projektu pieteikumus 2021. gadā, realizē savas idejas. Pūres bibliotēka pēc finansējuma piešķiršanas izveido rotaļtēku – telpu brīvā laika pavadīšanai, rotaļām un lasīšanai pašiem mazākajiem apmeklētājiem. Ir izgatavota Grāmatu pils, iegādāts interaktīvais galds, kā arī grāmatiņas un spēles pirmsskolas vecuma bērniem, vēl dažas lietas, un vasaras beigās aicināsim uz atklāšanas svētkiem.

Vairāk nekā 20 gadus Pūres bibliotēka piedalās lasīšanas veicināšanas programmā "Bērnu žūrija". Šogad piešķirti 2 grāmatu komplekti, tāpēc ikvienam lasītājam, kurš vēlas kļūt par ekspertu, būs iespējams vērtēt šī gada kolekcijā iekļauto literatūru. Turpinoties Latvijas Republikas Kultūras ministrijas atbalstītajam projektam "Grāmatu iepirkums publiskajām bibliotēkām", ir papildināts Pūres bibliotēkas krājums ar 13 jaunām grāmatām.

Jūnijā un jūlijā projekta "Nodarbinātības pasākumi vasaras brīvlaikā personām, kuras iegūst izglītību vispārējās, speciālās vai profesionālās izglītības iestādēs" ietvaros bibliotēkā kā palīgstrādnieki dažādus darbiņus veic skolēni, bet konsultācijas sniedz un problēmas ar datoriem novērš praktikante no Rīgas Valsts tehnikuma.

Ir sākusies Eiropas Savienības pētniecības un attīstības programmas "Horizon 2020" projekta "Interlink" tehniskā risinājuma – sadarbības vides testēšanas pirmā kārta. Latvijā projekta partneris ir Vides aizsardzības un reģionālās attīstības ministrija, kas projektā nodrošina sadarbības vides praktisko testēšanu. Projekta "Inovatīva pakalpojumu koppiegāde digitālajā vienotajā tirgū" mērķis ir izveidot digitālu sadarbības vidi, veicinot partnerību starp publisko pārvaldi un iedzīvotājiem pakalpojumu kopīgai veidošanai un piegādei. Iedzīvotājiem būs iespēja mijiedarboties dažādos pakalpojumu veidošanas un uzlabošanas projektos, tāpēc interesenti tiek aicināti uz tikšanos Pūres bibliotēkā 28. jūlijā plkst. 14.00.

Edgars Keirāns
Pūres un Jaunsātu pagastu pārvaldes vadītājs

Jūnijs Slampes un Džūkstes pagastu pārvaldē

Pārvalde

Jūnijs ir ļoti daudzveidīgs mēnesis. Izlaidumu laiks gan 12., gan 9. klasēm, tāpat arī daudzi darbi jāapdara un svētki jānosvin. Lauki jāsakopj, dārzi jāizravē, puķes jāapstāda, logi jānomazgā, sēta jāsapušķo un Saulgriežos svētku galds jāsaklāj.

Pārvaldes darbinieki dodas atvaļinājumā no 11. līdz 24. jūlijam. Neatliekamos jautājumos vērsties Tukuma novada domē. Atvainojamies par sagādātajām neērtībām.

Paldies visiem zemniekiem un īpašniekiem, kuri appļāvuši savus laukus un īpašumus. Lūgums nesakārtoto īpašumu īpašniekiem – sakopt savus īpašumus.

Šomēnes ir uzsākta topogrāfiskā mērīšana 2 objektiem, lai varētu pasūtīt projektus:

Slampes Skolas ceļam (ceļa paplašināšana visā garumā un līdz skolas ceļam, no centra puses, gājēju ietves izveide un apgaismojuma uzstādīšana);

Džūkstes Skolas ielai (gājēju ietves izveide).

Notikušas visu ciemu daudzdzīvokļu māju vecāko sapulces. Izrunāti daudzi jautājumi un rastas atbildes. Par siltuma tarifu runāsim, kad tas būs apstiprināts. Provizoriski ir zināms, ka cenas būs daudz augstākas.

Noņemtas ūdens kvalitātes analīzes. Slampes dīķim, vietā, kur ir peldvieta, ūdens kvalitāte ir laba, var droši peldēties. Džūkstē Kundziņstrautam ūdens kvalitāte laba. Droši var dzert.

Tāpat 17. jūnijā tika oficiāli atvērtas jaunās telpas sociālās aprūpes centrā "Rīti".

Jūlijā tiks izsludināta izsole īpašumam Slampes pagasta "Zvaigznes" 4,05 ha.

Tiek gatavoti lēmumi Dzīvokļu komisijai par dzīvokļu pārdošanu īrniekiem, kuri savu dzīvokļu privatizēšanu nebija nokārtojuši, bet tagad vēlas tos iegādāties.

Noslēgts līgums būvdarbu uzsākšanai projektam "Zemgales vidusskolas Slampē, Tukuma novadā, fasādes vienkāršotā atjaunošana", kuru paredzēts veikt 2 kārtās. Visus darbus plānots pabeigt līdz 2023. gada 31. decembrim

Veikti saimnieciskie ikdienas darbi. SIA "Komunālserviss TILDe" pagastos veica pašvaldības objektu apsaimniekošanas darbus (celiņu tīrīšanu, zāles pļaušanu, kapu apsaimniekošanu). Abos pagastos veikti ceļu planēšanas darbi, ielām, ceļiem veikta ceļa zīmju apsekošana. Slampes pagastā veikts pašvaldības asfaltēto ielu un ceļu bedrīšu remonts.

Slampes Kultūras pils

Slampes Kultūras pilī jūnijs ir bijis krāsains, ne tikai ar noformējumu pils teritorijā, bet arī ar pasākumiem un gūtajām emocijām tajos.

Pirmo vasaras mēnesi iesākām ar Zemgales vidusskolas 12. klases izlaidumu.

Arī šajā mēnesī atcerējāmies, pieminējām un godinājām savus senčus, kas 1941. gada 14. jūnijā tika izsūtīti uz Sibīriju. Visiem pagasta iedzīvotājiem pieejamā laikā, vakarpusē, divu stundu garumā tika atskaņots ieraksts, kurā tiek izstāstīts, kāda bija šī izsūtīšanas diena no deportēto skatpunkta, varēja klausīties dzeju rindās, mūzikā, iedegt sveces gaismu un nolikt ziedus pie piemiņas akmens "Zelta josta".

Slampes Kultūras pilī pirmo reizi viesojās Aija Būmeistare ar dziedošo ģimeni "Baltās dūjas", un tas bija pasākums vairāku stundu garumā. Aija iepazīstināja ar uguns rituālu un mūsu pašu, latviešu, tautasdziesmu dziedinošo spēku. Apmeklētājiem uz pasākumu bija jāierodas ar ziedu vainagu, dāmām svārkos vai kleitās un ar pašu galveno, proti, vēlmi atvērties un no šī rituāla paņemt tikai svarīgāko – mīlestību pret sevi un citiem.

Vasaras saulgrieži viesojās 21. jūnijā Slampes pagasta senioru sociālajā centrā "Rīti", kur tika cepta rabarberu plātsmaize un speķa pīrāgi, pīti ziedu vainagi un kopā ar Valdi Veiguli izdziedātas Līgo dziesmas.

Saulgriežu koncerts noritēja ar pašdarbnieku dejotājiem, pasākumu vadīja Tukuma pilsētas Kultūras nama bērnu un jauniešu teātris "Knifiņš" dalībnieki. Pēc dejotāju koncerta uzstājās trio "Madara" ar stīgu instrumentiem. Pēc koncerta svinīgās daļas par zaļumballi parūpējās duets "Līdzsvars" no Tukuma.

9. un 10. jūlijā Slampes Kultūras pils folkloras kolektīvs "Pūrs" dodas uz "Baltica 2022" sadziedāšanās svētkiem Brīvdabas muzejā (9. jūlijā) un noslēguma koncertu Talsos (10. jūlijā).

Džūkstes Kultūras nams

8. jūnijā notika dziedošās kopas "Rosme" pirmsjāņu ielīgošanas pasākums, savukārt 14. jūnijā Komunistiskā genocīda upuru piemiņai – svecīšu iedegšana un ziedu nolikšana pie represēto pieminekļa visas dienas garumā. 23. jūnijā Kultūras nama amatierkolektīvi gan ar dziesmām, gan dejām, gan skeču ielīgoja Līgo vakaru. Aizvadīta zaļumballe, līdz saule lēca, kopā ar duetu "Ēriks Budēvics un Indra Raila".

Dace Pole
Slampes un Džūkstes pagastu pārvaldes vadītāja

sistēmā notekūdeņu paraugu noņemšanu jebkurā diennakts laikā Pakalpojumu lietotāja vai tā pārstāvja klātbūtnē, iepriekš brīdinot par to telefoniski. Pakalpojumu lietotāja pienākums ir nodrošināt savu vai pārstāvja klātbūtni nekavējoties pēc Pakalpojumu sniedzēja pieprasījuma. Ja Pakalpojumu lietotājs nenodrošina savu vai sava pārstāvja klātbūtni, Pakalpojumu sniedzējs ir tiesīgs patstāvīgi veikt notekūdeņu parauga noņemšanu, pieaicinot Tukuma novada pašvaldības policijas pārstāvi. Pakalpojumu lietotājam ir saistoši šo paraugu analīžu rezultāti.

67. Pakalpojumu sniedzējs ir tiesīgs veikt Pakalpojumu lietotāja iesniegto datu atbilstības pārbaudi, nolasot faktiskos komercuzskaites mēraparāta rādījumus par Pakalpojumu lietotājam sniegto ūdenssaimniecības pakalpojumu daudzumu, un, ja tiek konstatēta neatbilstība Pakalpojumu lietotāja iesniegtajiem datiem, Pakalpojumu sniedzējs veic pārrēķinu, un Pakalpojumu lietotājs veic samaksu atbilstoši faktiskajiem rādījumiem.

68. Ja personai ir parādi par ūdenssaimniecības pakalpojumiem, ko tā saņem no Pakalpojumu sniedzēja tās īpašumā vai valdījumā esošajos nekustamajos īpašumos, un šī persona vēlas ar Pakalpojumu sniedzēju noslēgt Pakalpojuma līgumu par pakalpojumu saņemšanu citā īpašumā, Pakalpojumu sniedzējs ir tiesīgs atteikties slēgt jauno Pakalpojuma līgumu, kamēr šī persona nav nokārtojusi parādus vai nav noslēgusi ar Pakalpojumu sniedzēju vienošanos par minēto parādu nokārtošanas kārtību.

69. Sniegto ūdenssaimniecības pakalpojumu apjoma kontrolei Pakalpojumu sniedzējs ir tiesīgs uzstādīt kontrolmēraparātus, rakstiski paziņojot par to Pakalpojumu lietotājam vai, ja kontrolmēraparāts tiek uzstādīts Pakalpojumu lietotāja atbildības robežās, saskaņojot ar Pakalpojumu lietotāju. Pakalpojumu lietotājs nav tiesīgs traucēt Pakalpojumu sniedzējam veikt kontrolmērījumus.

70. Pakalpojumu sniedzējs nosaka kontroles mērījumu periodu. Ja starpība starp patērēto ūdens daudzumu pēc komercuzskaites mēraparāta rādījumiem un kontroles mēraparāta rādījumiem ir lielāka par 20 % (Pakalpojumu sniedzējs veic komercuzskaites mēraparāta precizitātes pārbaudi, un, ja precizitātes pārbaudes rezultātā komercuzskaites mēraparātā nav konstatētas neprecizitātes), turpmākos norēķinus Pakalpojumu lietotājs veic pēc kontroles mēraparāta rādījumiem. Ja starpība starp patērēto ūdens daudzumu pēc komercuzskaites mēraparāta rādījumiem un kontroles mēraparāta rādījumiem ir lielāka par 50 %, Pakalpojumu lietotāja pienākums ir segt izdevumus Pakalpojumu sniedzējam, kas radušies saistībā ar kontroles mēraparāta uzstādīšanu.

Precizēts ar Tukuma novada domes 25.05.2022. lēmumu (prot. Nr. 9, 7. §)

71. Pakalpojuma līgums stājas spēkā ar dienu, kad to ir parakstījušas abas līguma slēdzēju puses, vai Pakalpojuma līgumā norādītajā datumā.

4.2. Pakalpojuma līguma grozīšanas kārtība

72. Pakalpojuma līgumu var grozīt, abām pusēm par to rakstiski vienojoties.

73. Normatīvo aktu izmaiņu gadījumā, kas būtiski groza Pakalpojuma līguma noteikumus, Pakalpojuma līguma noteikumi tiek piemēroti un izpildīti tiktāl, ciktāl tie nav pretrunā ar normatīvā akta regulējumu.

74. Gadījumā, ja ir veikti būvdarbi, kas izmaina Pakalpojuma līgumā iekļauto Tīklu apkalpošanas robežu aktu, Pakalpojumu sniedzējs sagatavo aktuālo Tīklu apkalpošanas robežu aktu un tā oriģinālekseplāru nosūta Pakalpojumu lietotājam. Aktuālais Tīklu apkalpošanas robežu akts stājas spēkā viena mēneša laikā, skaitot no tā nosūtīšanas dienas Pakalpojumu lietotājam.

4.3. Pakalpojuma līguma izbeigšanas kārtība

75. Pakalpojuma līgums ir spēkā līdz brīdim, kad:

75.1. puses Pakalpojuma līgumu izbeidz, savstarpēji vienojoties;

75.2. Pakalpojuma līgums, 30 (trīsdesmit) dienas iepriekš rakstiski brīdinot Pakalpojumu sniedzēju, tiek izbeigts pēc Pakalpojumu lietotāja pieprasījuma;

75.3. saskaņā ar saistošajos noteikumos noteikto Pakalpojuma līgumu vienpusēji izbeidz Pakalpojumu sniedzējs;

75.4. Pakalpojuma līgums saistošo noteikumu paredzētajā kārtībā tiek izbeigts pēc Pakalpojumu lietotāja pieprasījuma;

75.5. beidzas Pakalpojuma līguma termiņš;

75.6. ir atsavināts nekustamais īpašums un jaunais īpašnieks trīs mēnešu laikā no nekustamā īpašuma atsavināšanas brīža nav nodrošinājis jauna Pakalpojuma līguma noslēgšanu;

75.7. Pakalpojumu lietotājam izbeidzas valdījuma tiesības, piemēram, no pārvaldīšanas saistībām izrietošus Pakalpojuma līgumus izbeidz dzīvokļu īpašnieku kopības noteiktajā datumā;

75.8. Pakalpojumu sniedzēja sniegtie ūdenssaimniecības pakalpojumi vairs nav nepieciešami.

Precizēts ar Tukuma novada domes 25.05.2022. lēmumu (prot. Nr. 9, 7. §)

76. Pakalpojumu sniedzējs var vienpusēji izbeigt Pakalpojuma līgumu, ja:

76.1. mainās nekustamā īpašuma īpašnieks vai valdītājs;

76.2. Pakalpojumu lietotājam izbeidzas valdījuma tiesības;

76.3. pilnvarotās personas maiņas gadījumā, ja līgumslēdzējas puses nevienojas par veicamajām izmaiņām Pakalpojuma līgumā;

76.4. ja Pakalpojumu lietotājs ir mainījis Pakalpojuma līgumā noteikto ūdensapgādes un kanalizācijas izmantošanas mērķi;

76.5. Pakalpojumu sniedzējs var vienpusēji izbeigt Pakalpojuma līgumu, ja, mainoties nekustamā īpašuma īpašniekam vai valdītājam, jaunais īpašnieks vai valdītājs iesniegumu Pakalpojuma līguma noslēgšanai ir iesniedzis, bet Pakalpojumu lietotājs paziņojumu par Pakalpojuma līguma izbeigšanu pirms termiņa nav iesniedzis;

76.6. ja Pakalpojumu lietotājs vairāk nekā sešus mēnešus Pakalpojumu sniedzējam nav iesniedzis informāciju par lietoto pakalpojumu apjomu, nav informējis par ūdenssaimniecības pakalpojumu nelietošanu un nav atbildējis uz Pakalpojumu sniedzēja rakstisko brīdinājumu par Pakalpojuma līguma laušanu.

77. Izbeidzot Pakalpojuma līgumu, Pakalpojumu sniedzējs nekustamajam īpašumam ir tiesīgs pārtraukt ūdensapgādi un/vai kanalizācijas pakalpojumus, izņemot gadījumu, ja jaunais īpašnieks vai valdītājs ir iesniedzis iesniegumu par Pakalpojuma līguma noslēgšanu.

78. Ja Pakalpojuma līgums tiek izbeigts, Pakalpojumu lietotājs Pakalpojuma līgumā norādītajā termiņā veic pilnu norēķinu par tiem ūdenssaimniecības pakalpojumiem, ko tas ir saņēmis līdz Pakalpojuma līguma izbeigšanai.

79. Ja Pakalpojumu sniedzējs ir pārtraucis ūdenssaimniecības pakalpojumu sniegšanu, Pakalpojumu sniedzējs pakalpojumu samazināšanas vai pārtraukšanas izdevumus, kā arī šo pakalpojumu sniegšanas atjaunošanas izdevumus iekļauj attiecīgā norēķinu perioda rēķinā vai izraksta atsevišķu rēķinu.

5. Administratīvā atbildība par noteikumu pārkāpšanu

80. Par saistošo noteikumu neievērošanu tiek piemērots naudas sods fiziskajām personām līdz 70 (septiņdesmit) naudas soda vienībām, bet juridiskajām personām – līdz 280 (divi simti astoņdesmit) naudas soda vienībām.

81. Saistošo noteikumu izpildi ir tiesības kontrolēt Pakalpojumu sniedzējam un Tukuma novada pašvaldības policijai, bet Administratīvā pārkāpuma procesu par saistošo noteikumu pārkāpumu līdz administratīvā pārkāpuma lietas izskatīšanai veic Tukuma novada pašvaldības policija.

82. Administratīvā pārkāpuma lietu par noteikumu pārkāpumu izskata Tukuma novada domes Administratīvā komisija.

83. Piemērotais administratīvais sods saistošo noteikumu pārkāpēju neatbrīvo no pienākuma novērst pārkāpumu, kā arī no pārkāpuma rezultātā nodarīto zaudējumu atlīdzināšanas.

84. Kompensāciju par ūdenssaimniecības pakalpojumu lietošanas noteikumu pārkāpšanu Pakalpojumu sniedzējs aprēķina gadījumos un apmēros, kā tas noteikts MK noteikumos Nr. 174. Par pārkāpumu Pakalpojumu sniedzējs sastāda aktu, veic fotofiksāciju, aprēķina kompensāciju un iesniedz rēķinu noteikumu pārkāpējam.

6. Noslēguma jautājumi

85. Spēkā esošie Pakalpojuma līgumu noteikumi ir spēkā tiktāl, ciktāl tie nav pretrunā ar Ūdenssaimniecības pakalpojumu likuma regulējumu, tā saistīto normatīvo aktu regulējumu un šiem saistošajiem noteikumiem. Pretrunu konstatēšanas gadījumā Pakalpojumu lietotājam un Pakalpojumu sniedzējam ir pienākums nodrošināt Pakalpojuma līguma pārslēgšanu jaunā redakcijā.

86. Saistošo noteikumu 1. pielikuma 2., 3. un 4. punkts piemērojams līdz 2022. gada 31. decembrim.

87. Saistošo noteikumu 3. pielikums neattiecas uz Tukuma novada pašvaldības daudzdzīvokļu dzīvojamo māju apsaimniekotājiem.

88. Ar saistošo noteikumu spēkā stāšanos spēku zaudē:

88.1. Tukuma novada domes 2017. gada 27. jūlija saistošie noteikumi Nr. 10 "Par sabiedrisko ūdenssaimniecības pakalpojumu sniegšanu un lietošanu Tukuma novada pašvaldībā";

88.2. Engures novada domes 2019. gada 26. septembra saistošie noteikumi Nr. 11 "Ūdenssaimniecības pakalpojumu organizēšanas noteikumi Engures novadā";

88.3. Jaunpils novada domes 2017. gada 31. oktobra saistošie noteikumi Nr. 8 "Sabiedrisko ūdenssaimniecības pakalpojumu sniegšanas un lietošanas kārtība Jaunpils novadā";

88.4. Kandavas novada domes 2017. gada 30. marta saistošie noteikumi Nr. 7 "Ūdenssaimniecības pakalpojumu organizēšanas noteikumi Kandavas novadā".

Domes priekšsēdētājs G. Važa

Saistošo noteikumu Nr. 27

"Par reklāmas, izkārtņu un citu informatīvo materiālu izvietošanu publiskās vietās Tukuma novadā"

paskaidrojuma raksts

Paskaidrojuma raksta sadaļa	Norādāmā informācija
1. Projekta nepieciešamības pamatojums	Administratīvo teritoriju un apdzīvoto vietu likuma Pārejas noteikumu 17. punkts noteic, ka 2021. gada pašvaldību vēlēšanās ievēlētā novada dome izvērtē novadu veidojošo bijušo pašvaldību pieņemtos saistošos noteikumus un pieņem jaunus novada saistošos noteikumus. Ņemot vērā, ka pašreizējā Tukuma novada teritorijā spēkā ir vairāki saistošie noteikumi, kas regulē reklāmu, izkārtņu un citu informatīvo materiālu izvietošanas kārtību un nodevu aprēķināšanu, ir izstrādāti vienoti saistošie noteikumi šai jomā. Likumā "Par pašvaldībām" 43. panta pirmās daļas 7. punkts noteic, ka dome ir tiesīga izdot saistošus noteikumus, paredzot administratīvo atbildību par to pārkāpšanu, ja tas nav paredzēts likumos, šādos jautājumos: 7) par reklāmas materiālu, izkārtņu, sludinājumu un citu informatīvo materiālu izvietošanu publiskās vietās. Reklāmas likuma 7. panta trešā daļa noteic, ka pašvaldībai, ievērojot šā likuma un citu normatīvo aktu noteikumus reklāmas jomā, ir tiesības izdot saistošos noteikumus par reklāmas izvietošanu publiskās vietās un vietās, kas vērstas pret publisku vietu, paredzot ierobežojumus reklāmas izmēram, veidam, gaismas un skaņas efektiem atbilstoši videi, ēku un būvju arhitektūrai, kā arī nosakot vietas, kurās aizliegta atsevišķu preču, preču grupu vai pakalpojumu reklāmas izplatīšana. Likuma "Par nodokļiem un nodevām" 12. panta pirmās daļas 7. punkts noteic, ka vietējās pašvaldības domei ir tiesības Ministru kabineta noteikumos noteiktajā kārtībā savā administratīvajā teritorijā uzlikt pašvaldības nodevas par: 7) reklāmas, afišu un sludinājumu izvietošanu publiskās vietās. Priekšvēlēšanu aģitācijas likuma 22.1 panta otrā daļa noteic, ka Pašvaldībai vismaz 150 dienas pirms vēlēšanu dienas, ievērojot šā likuma un citu normatīvo aktu noteikumus, ir tiesības izdot saistošos noteikumus par priekšvēlēšanu aģitācijas materiālu izvietošanu publiskās vietās un vietās, kas vērstas pret publisku vietu, paredzot ierobežojumus priekšvēlēšanu aģitācijas materiālu izmēram, veidam, gaismas un skaņas efektiem atbilstoši videi, ēku un būvju arhitektūrai, kā arī noteikt šā panta pirmajā daļā minētajām vietām papildu vietas, kurās aizliegta priekšvēlēšanu aģitācijas materiālu izvietošana. Priekšvēlēšanu aģitācijas materiāliem noteiktie ierobežojumi nedrīkst būt stingrāki par pašvaldības noteiktajiem ierobežojumiem attiecībā uz preču un pakalpojumu reklāmas materiālu izvietošanu. Ministru kabineta 2012. gada 30. oktobra noteikumu Nr. 732 "Kārtība, kādā saņemama atļauja reklāmas izvietošanai publiskās vietās vai vietās, kas vērstas pret publisku vietu" 28. punkts noteic, ka pašvaldība ir tiesīga savā administratīvajā teritorijā izvietot afišu stabus un stendus. Pašvaldība saistošajos noteikumos nosaka afišu stabu un stendu izmantošanas kārtību, un 45. punkts noteic, ka kārtību, kādā veicama reklāmas vai reklāmas objektu izvietošanas uzraudzība un kontrole, pašvaldība ir tiesīga noteikt saistošajos noteikumos.
2. Īss projekta satura izklāsts	Saistošie noteikumi nepieciešami saskaņā ar Ministru kabineta 2012. gada 30. oktobra noteikumu Nr. 732 "Kārtība, kādā saņemama atļauja reklāmas izvietošanai publiskās vietās vai vietās, kas vērstas pret publisku vietu" 47. punkta prasībām, lai definētu reklāmas un reklāmas objekta izvietošanas pamatprincipus, ekspluatācijas un demontāžas nosacījumus un administratīvo atbildību. Saistošo noteikumu mērķis ir veidot harmoniski attīstītu Tukuma novada vidi, saglabāt Tukuma un Kandavas vecpilsētas kultūrvidi un nodrošināt Tukuma novada raksturīgās arhitektūras un vides saglabāšanu. Saistošo noteikumu projekts nosaka reklāmas un informācijas stendu (vienpusēji, divpusēji, apaļi vai trīsplakņu piloni, citi figurāli objekti) ar augstumu līdz 6 metriem, izkārtņu un citu informācijas nesēju izvietošanas, ekspluatācijas, demontāžas un atļaujas izsniegšanas kārtību, kontroli par reklāmas izvietošanu publiskās vietās vai vietās, kas vērstas pret publisku vietu Tukuma novada administratīvajā teritorijā, un reklāmas izvietošanas aizliegumus, atbildību par noteikumu neievērošanu, kā arī ar Tukuma novada pašvaldības nodevu apliekamos objektus, nodevas apmērus un nodevas maksātājus.
3. Informācija par plānotā projekta ietekmi uz pašvaldības budžetu	Nav attiecināms.
4. Informācija par plānotā projekta ietekmi uz uzņēmējdarbības vidi pašvaldības teritorijā	Noteikumu tiesiskais regulējums attiecināms uz fiziskajām un juridiskajām personām, kuras vēlas izvietot reklāmu Tukuma novada administratīvajā teritorijā. Noteikumi fiziskām un juridiskām personām rada pienākumu reklāmas, afišas un sludinājumus izvietot saskaņā ar šiem saistošajiem noteikumiem.
5. Informācija par plānotā projekta administratīvajām procedūrām	Kontrolēt saistošo noteikumu izpildi, sastādīt administratīvā pārkāpuma protokolus atbilstoši savai kompetencei ir tiesīgas pašvaldības policijas amatpersonas.
6. Informācija par konsultācijām ar privātpersonām	Nav veiktas.

APSTIPRINĀTI ar Tukuma novada domes 27.04.2022. lēmumu (prot. Nr. 7, 2. §)
Precizēti ar Tukuma novada domes 25.05.2022. lēmumu (prot. Nr. 9, 9. §)

SAISTOŠIENOTEIKUMI

Tukumā, 2022. gada 27. aprīlī, **Nr. 27**, (prot. Nr. 7, 2. §)

Par reklāmas, izkārtņu un citu informatīvo materiālu izvietošanu publiskās vietās Tukuma novadā

Izdoti saskaņā ar likuma "Par pašvaldībām" 43. panta pirmās daļas 7. punktu, Reklāmas likuma 7. panta trešo daļu, likuma "Par nodokļiem un nodevām" 12. panta pirmās daļas 7. punktu, Priekšvēlēšanu aģitācijas likuma 22.1 panta otro daļu, Ministru kabineta 2012. gada 30. oktobra noteikumu Nr. 732 "Kārtība, kādā saņemama atļauja reklāmas izvietošanai publiskās vietās vai vietās, kas vērstas pret publisku vietu" 28. un 45. punktu

Turpinājums 18. lpp.

Turpinājums no 17. lpp.

I. Vispārīgie jautājumi

1. Saistošie noteikumi (turpmāk – noteikumi) nosaka reklāmas un informācijas stendu (vienpusēji, divpusēji, apaļi vai trīsplakņu piloni, citi figurāli objekti) ar augstumu līdz 6 metriem, izkārtņu un citu informācijas nesēju (turpmāk – Reklāma) izvietošanas, ekspluatācijas, demontāžas un atļaujas izsniegšanas kārtību, kontroli par reklāmas izvietošanu publiskās vietās vai vietās, kas vērstas pret publisku vietu Tukuma novada administratīvajā teritorijā (turpmāk – Tukuma novads), un Reklāmas izvietošanas aizliegumus, atbildību par noteikumu neievērošanu, kā arī ar Tukuma novada pašvaldības (turpmāk – Pašvaldība) nodevu apliekamos objektus, nodevas apmērus un nodevas maksātājus.

2. Noteikumos lietotie termini un jēdzieni:

2.1. atbilst terminiem, kuri noteikti Reklāmas likumā un Priekšvēlēšanu aģitācijas likumā;

2.2. atbilst terminiem, kuri noteikti Ministru kabineta 2012. gada 30. oktobra noteikumos Nr.732 "Kārtība, kādā saņemama atļauja reklāmas izvietošanai publiskās vietās vai vietās, kas vērstas pret publisku vietu" (turpmāk – MK noteikumi);

2.3. afiša – paziņojums vai Reklāmas plakāts uz papīra par kultūras pasākumiem, koncertiem, izstādēm, izrādēm, sporta pasākumiem u.tml. ar norādītu pasākumu norises laiku un vietu;

2.4. būvtāfele – informatīva plāksne par būvobjektu, kas tiek izvietota uz būvniecības laiku;

2.5. eksponēšana – Reklāmas izvietošana apskatei publiskā vietā vai vietā, kas vērsta pret publisku vietu;

2.6. izkārtne – informācija, kas tiek izvietota tādā nekustamajā īpašumā (zemesgabalā vai būvē), kurā atrodas attiecīgā iestāde vai kurā attiecīgā persona tieši veic saimniecisku darbību, un kas var saturēt informāciju par iestādes vai personas nosaukumu, darbības veidu, darba laiku, pārdodamo produkciju vai sniegtajiem pakalpojumiem, kontaktinformāciju (arī tīmekļa vietnes adresi) un atpazīšanas zīmi (logo). Izkārtni uzkrāso vai izvieto uz ēkas vai objekta fasādes, skatloga vai tieši piesaistīta zemesgabalam, kurā notiek minēto personu darbība. Uz izkārtnes eksponēšanu attiecas Reklāmas eksponēšanas noteikumi, ciktāl noteikumos nav noteikts citādi;

2.7. Kandavas vecpilsēta – kultūras piemineklu teritorija, kas sastāv no pilsētbūvniecības pieminekļa "Kandavas pilsētas vēsturiskais centrs" (Nr. 7452) teritorijas, kurā jāsaglabā tajā esošā vēsturiskā apbūve, pilsētas telpa, pilsētvides mērogs un raksturs un kurā noteiktas īpašas prasības vēsturiskās kultūrvides aizsardzībai un saglabāšanai (Kandavas vecpilsētas teritorija norādīta noteikumu 1. pielikumā);

2.8. nodeva – obligāts maksājums Pašvaldības budžetā noteikumos paredzētajos gadījumos;

2.9. norāde – noteiktā stilā veidots informācijas avots, kas ļauj trešajai personai identificēt publiskas vai privātas personas atrašanās vietu vai norāda uz tās virzienu;

2.10. plakāts – grafiski vai tekstuāli izstrādāts darbs uz papīra, tēlainā formā uzrunā skatītāju, informējot vai reklamējot kādu pasākumu, personu, problēmu;

2.11. publiska vieta – jebkura vieta, kura neatkarīgi no tās faktiskās izmantošanas vai īpašuma formas kalpo sabiedrības kopējo vajadzību un interešu nodrošināšanai un kura par maksu vai bez maksas ir pieejama ikvienai fiziskajai personai, kas nav attiecīgās vietas īpašnieks, tiesiskais valdītājs, turētājs vai algots darbinieks;

2.12. Reklāmas devējs – fiziska vai juridiska persona, kura izplata, uzstāda vai izvieto Reklāmu Tukuma novadā;

2.13. Reklāmas izvietošanas atļauja – noteikumos noteiktajā kārtībā izsniegts dokuments, kas apliecina, ka Reklāmas projekts izstrādāts atbilstoši noteikumu prasībām, ir saskaņots un to atļauts izvietot atbilstoši saskaņotajam projektam;

2.14. Reklāmas objekts – jebkura veida speciāli veidoti objekti, kā stacionāri, tā pagaidu, izvietoti pie būvēm vai brīvi stāvoši, kas īpaši veidoti reklāmu izvietošanai, tai skaitā afišu stabi, stendi, reklāmas plaknes un citi objekti;

2.15. slietnis – Reklāmas objekts – neliels (ne augstāks kā 1,2 metri), mobils Reklāmas objekts, kas tiek izvietots pie jebkuras iestādes, organizācijas vai saimnieciskās darbības veikšanas vietas tikai to darba laikā;

2.16. Tukuma vecpilsēta – kultūras piemineklu teritorija, kas sastāv no pilsētbūvniecības pieminekļa "Tukuma pilsētas vēsturiskais centrs" (Nr. 7453) teritorijas, kurā jāsaglabā tajā esošā vēsturiskā apbūve, pilsētas telpa, pilsētvides mērogs un raksturs un kurā noteiktas īpašas prasības vēsturiskās kultūrvides aizsardzībai un saglabāšanai (Tukuma vecpilsētas teritorija norādīta noteikumu 2. pielikumā).

3. Noteikumu mērķis ir veidot harmoniski attīstītu Tukuma novada vidi, saglabāt pilsētu vēsturisko centru, kultūrvidi un izvēlēties arhitektūrai atbilstošāko Reklāmas un Reklāmas nesēju veidu un formu.

4. Noteikumi neattiecas uz funkcionālo informāciju, valsts un Pašvaldības dienestu norādēm (ceļa zīmes, transporta pieturu zīmes, u.tml.).

II. Reklāmas izvietošanas nosacījumi Tukuma novadā

5. Tiesības izvietot Reklāmu, kā arī priekšvēlēšanu aģitācijas materiālus Tukuma novadā ir Reklāmas devējam, kurš saskaņā ar noteikumiem ir saņēmis Pašvaldībā Reklāmas/Reklāmas objekta izvietošanas atļauju (1. pielikums) un, ja piemērojams, veicis Tukuma novada domes noteiktās nodevas pilnu apmaksu.

6. Reklāmas objektiem jāatbilst funkcionāli estētiskām prasībām un mērogam, tos izvietojot, jānodrošina raksturīgās arhitektūras un vides saglabāšana:

6.1. aizliegta Reklāmas objekta eksponēšana, kas ir sliktā vizuālā un tehniskā stāvoklī (sarūsējusi, saplīsusi, izbalējusi, notraipīta, ar izgaismojuma defektiem u.tml.);

6.2. izvietojot Reklāmas objektu konstruktīvā saistībā ar ēku, Reklāmas devējam jāievēro ēkas proporcijas;

6.3. Reklāmas objekts nedrīkst daļēji vai pilnībā aizsegt ēkas arhitektoniskās detaļas (logus, karnīzes, fasādes dekorus u.tml.);

6.4. Reklāmas objekti nedrīkst aizsegt nozīmīgas un skaistas dabas ainavas parkos un apstādījumos, kā arī nedrīkst izjaukt ielas kopskatu.

Precizēts ar Tukuma novada domes 25.05.2022. lēmumu (prot. Nr. 9, 9. §)

7. Visā Tukuma novada pašvaldības administratīvajā teritorijā aizliegts:

7.1. Reklāmu izvietot uz žogiem un sētām pilsētas vēsturiskā centra robežās. Pārējā pilsētas un novada teritorijā izvietot Reklāmu vai Reklāmas objektu uz žogiem un sētām atļauts ne ilgāk par vienu kalendāro mēnesi. Aizliegums par izvietošanu neattiecas uz būvobjektiem;

7.2. Reklāmu izkārt kokos, starp kokiem, apsiet ap kokiem;

7.3. Reklāmu uzkrāsot, uzlīmēt, gravēt, izklāt uz ietves, braucamās daļas, ielu, ceļu, gājēju celiņa seguma;

7.4. Reklāmu izvietot uz apgaismes vai elektropiegādes stabiem;

7.5. Reklāmu izvietot uz žogiem, ja būvprojektā nav speciāli paredzēta vieta Reklāmas izvietošanai (izņemot Reklāmu, kas ir saistīta ar nekustamā īpašuma, kurā izvietota Reklāma, pārdošanu, iznomāšanu vai izīrēšanu);

7.6. izmantot Reklāmu, kas izgatavota no mīkstā materiāla (papīra, PVC auduma, plāna skārda u.tml.) un apsiet to ap stabiem un balstiem.

Precizēts ar Tukuma novada domes 25.05.2022. lēmumu (prot. Nr. 9, 9. §)

III. Nosacījumi Reklāmas izvietošanai konstruktīvā saistībā ar ēku

8. Izvietojot Reklāmu konstruktīvā saistībā ar ēku, Reklāmas devējam jāievēro:

8.1. Reklāma nedrīkst vairāk kā par 50 % aizsegt ēkas arhitektoniskās detaļas (logus, karnīzes, fasādes dekorus u.c.);

8.2. logu, skatlogu un durvju vērtņu stiklotās daļas aizlīmēšanai vēlams izmantot gaismas caurlaidīgu līmplēvi ar vismaz 25 % rūts caurredzamību;

8.3. ēkas proporcijas un tonālais risinājums (izvērtē Pašvaldības arhitekts);

8.4. ēkas arhitektoniskā kompozīcija, fasādes dalījums ar logiem, durvīm, dzegām, karnīzēm un citām arhitektoniskām detaļām (izvērtē Pašvaldības arhitekts);

8.5. Reklāmā lietojamo materiālu saderība ar ēkas fasādes apdares materiāliem un ēkas arhitektonisko risinājumu (izvērtē Pašvaldības arhitekts);

8.6. Reklāmas stiprinājuma veids nedrīkst bojāt ēkas nesošās konstrukcijas;

8.7. pie ēkas piestiprinātām Reklāmām cieši jāpiegulst pie sienas, tās nedrīkst sniegties pāri fasādes laukumam. Ja Reklāma tiek izvietota pie ēkas izvirzītajām daļām (apaļas kolonnas, balkoni), tā jāpiemēro ēkas arhitektūrai;

8.8. Reklāmas, kas pievienota elektrosistēmai, elektropiegādes kabeļi nedrīkst būt redzami ēkas fasādē;

8.9. Reklāmai, kas izvietota perpendikulāri ēkas fasādei:

8.9.1. maksimāli pieļaujamais izvirzījums no būvlaides ir 1,3 metri, ja ārējās malas attālums līdz brauktuvei nav mazāks par 0,7 metriem un netiek aizsegta ielas perspektīva,

8.9.2. apakšējā mala nedrīkst atrasties zemāk par 3 metriem. Zemāki izvirzījumi atļauti tikai tur, kur ietve platāka par 1,5 metriem, un tie drīkst izvirzīties ne vairāk kā 3 centimetrus ik uz 0,30 metriem, bet ne vairāk kā 0,30 metrus, turklāt brīvajam ietves platumam jāsaglabājas ne mazāk par 1,5 metriem,

8.9.3. aizliegts atrasties virs logiem un durvīm, zem erkeriem, pieļaujams izvietojums tikai starp logu un durvju ailēm;

8.10. pie baznīcu, valsts un Tukuma novada pašvaldības iestāžu ēkām un to teritorijās, ieskaitot piegulošās ietves, atļauta tikai ar šiem objektiem un ar to darbības sfēru saistīta Reklāmas izvietošana.

Precizēts ar Tukuma novada domes 25.05.2022. lēmumu (prot. Nr. 9, 9. §)

9. Izvietojot Reklāmu skatlogu vitrīnā (iekšējā telpā līdz 1 metra attālumam (dziļumā) no loga rūts), jāievēro noteikumu un citu normatīvo aktu prasības.

IV. Nosacījumi Reklāmas piesaistei ar zemi

10. Izvietojot Reklāmu ar piesaisti zemei, Reklāmas devējam jāievēro:

10.1. Reklāmas elektroapgāde jāparedz pazemes kabeļos. Elektropiegādes kabeļi Reklāmām nedrīkst būt redzami ēku fasādēs. Elektropiegāde šiem Reklāmu nesējiem jārisina projektā vienlaikus ar Reklāmas nesēja piesaistes projekta izstrādi un jāakceptē Tukuma novada būvvaldē noteiktajā kārtībā;

10.2. Reklāmai viena skata perspektīvā jābūt vizuāli saskanīgai;

10.3. uz Pašvaldībai piederošas, tiesiskajā valdījumā vai lietošanā esošas zemes (turpmāk – Pašvaldības zeme), saņemot Pašvaldības saskaņojumu, prioritāri atļauts izvietot:

10.3.1. Reklāmu (norādi) pie nobrauktuves uz iestādes, organizācijas vai saimnieciskās darbības veikšanas vietu,

10.3.2. Pašvaldībai piederošu Reklāmu,

10.3.3. informācijas objektus par Pašvaldību un Pašvaldības organizētiem pasākumiem,

10.3.4. tūrisma informācijas objektus,

10.3.5. muzeju, teātru, koncertzāļu, izstāžu zāļu u.c. institūciju Reklāmas, kam atbilstoši darbības specifikai nepieciešams izvietot afišas, stendus;

10.4. Nomas maksas jautājumus un saistības ar tās zemes, ēkas vai objekta, uz kura Reklāmas devējs vēlas izvietot Reklāmu, īpašnieku vai lietotāju kārto pats Reklāmas devējs.

11. Ja, izvietojot Reklāmu ar piesaisti zemei, radušās domstarpības par tās izvietojuma atbilstību saskaņotajam projektam, Pašvaldībai ir tiesības pieprasīt faktisko uzmērījumu dabā. Uzmērījumus dabā var veikt licencētas mērniecības firmas.

12. Izvietojot Reklāmu ar piesaisti zemei un plānojot Reklāmu izvietot gar ceļiem vai maģistrālām pilsētu ielām, jāsaņem saskaņojums no valsts akciju sabiedrības "Latvijas Valsts ceļi".

13. Izvietojot stacionāru Reklāmas objektu ar piesaisti zemei, ja to pieprasa Pašvaldība, papildus jāiesniedz zemes vienības situācijas plāns vai topogrāfiskais plāns ar esošajām inženierkomunikācijām un attiecīgo inženiertīklu turētāju atļauja. Stacionāra Reklāmas objekta uzstādīšanai nepieciešams izņemt rakšanas darbu atļauju vai saņemt atļauju saskaņā ar saistošajiem noteikumiem, kas regulē rakšanas darbu norisi Tukuma novadā.

V. Reklāmas eksponēšanas ierobežojumi un Reklāmas izvietošanas nosacījumi valsts aizsargājama kultūras pieminekļa teritorijā vai uz valsts aizsargājama kultūras pieminekļa

14. Reklāmu atļauts izvietot tikai uz vizuāli sakoptas, sakārtotas ēkas fasādes.

15. Izvietojot Reklāmu Tukuma un Kandavas vecpilsētā vai jebkura cita valsts aizsargājama kultūras pieminekļa teritorijā, vai uz valsts aizsargājama kultūras pieminekļa, jānodrošina, lai tās izvietojums un veids netraucē kultūras pieminekļa vizuālo uztveri, nepārveido saglabājamā kultūras pieminekļa substanci un neizjauc kultūrvēsturiskās vides tēlu, kā arī vērtību kopuma radīto noskaņu. Reklāmai pie ēkas vai būves Tukuma vai Kandavas vecpilsētā jābūt kvalitatīvai, tās forma un saturs nedrīkst pazemināt ēkas vai būves un vecpilsētas kā valsts aizsargājama pieminekļa kultūrvēsturisko vērtību. Tukuma un Kandavas vecpilsētā papildus citiem noteikumos noteiktajiem ierobežojumiem nav pieļaujama Reklāma:

15.1. slietņi ar intensīvas pakāpes spīdīgām konstrukcijām;

15.2. ar piesaisti zemei, kuras uzstādīšanai ir nepieciešami rakšanas darbi.

16. Reklāmām viena skata perspektīvā jābūt vizuāli saskanīgām. Tās izkārto pēc iespējas uz vienas līnijas paralēli brauktuvei.

17. Slietņu izvietošana pieļaujama tikai tādos gadījumos, kad nav iespējams izvietot izkārtni saistībā ar būvi (objekts, kurā tieši tiek veikta saimnieciskā darbība, atrodas pagrabstāvā, pagalmā, augstāk par 1. stāva līmeni). Slietņi nedrīkst atrasties vietās, kur tie traucē gājēju kustību. Izvietojot slietņus uz ietvēm, celiņiem, pieļaujamajam gājēju kustības zonas platumam jābūt ne mazākam par 1,5 metriem. Slietņi jāizvieto ne tālāk kā 2 metrus no objekta ieejas, kurā tieši tiek veikta saimnieciskā darbība.

18. Projektējot stacionāru Reklāmu pie gājēju ietves, tā nedrīkst apgrūtināt gājēju plūsmu un ratiņkrēslu lietotāju pārvietošanos.

19. Būvniecības laikā uz būvobjekta žogiem atļauts izvietot tikai ar konkrēto būvniecības objektu saistītas Reklāmas.

20. Aizliegta Reklāma:

20.1. uz inženiertehniskām būvēm, elektrības sadales kastēm, transformatoriem un citiem inženiertehnisko komunikāciju būvju elementiem, ceļu satiksmes organizācijas tehniskajiem līdzekļiem un informatīvajām norādēm, pilsētas labiekārtojuma elementiem, tiltiem un to konstrukcijām, reklāmas un dizaina elementu konstrukcijām, daudzdzīvokļu namu kāpņu telpu durvīm, kā arī parkos, skvēros, uz kokiem, rekreācijas un dabas un apstādījumu teritorijās;

20.2. krustojumu redzamības zonās, kā arī tāda Reklāma, kas ierobežo transportlīdzekļu vadītājiem noteikto redzamību izbraukšanas vietās uz ielām no blakus teritorijām;

20.3. ar piesaisti zemei, kuras laukums pārsniedz 6 kvadrātmetrus, – Tukuma un Kandavas pilsētu vēsturiskajos centros un to aizsardzības zonās un savrupmāju apbūves teritoriju zonās;

20.4. ja Reklāmas objekts sniedz informāciju par vairākām personām, bet informācijas vizuālais noformējums būtiski atšķiras;

20.5. kas aizsedz skatu uz valsts un vietējās nozīmes aizsargājamiem kultūras piemineklīem, pilsētas panorāmu, nozīmīgu un skaistu dabas un pilsētu ainavu, parku, apstādījumiem, ielu perspektīvu, ainaviski vērtīgiem objektiem un perspektīvām;

20.6. ar mirgojošām gaismām.

VI. Reklāmas izvietošanas kārtība uz Pašvaldības vai Pašvaldības kapitālsabiedrības īpašumā vai lietojumā esošiem reklāmas objektiem

21. Uz Pašvaldības vai Pašvaldības kapitālsabiedrības īpašumā vai lietojumā esošiem Reklāmas objektiem atļauts eksponēt afišas un plakātus, paziņojumus par pasākumiem, lekcijām, izstādēm, koncertiem ar norādītu pasākuma norises laiku un vietu, mākslas darbu reprodukcijas, tūrisma informāciju u.tml., kā arī izvietot pakalpojumu, pakalpojumu sniegšanas vietu reklāmas un citas līdzīga rakstura Reklāmas, sludinājumus, ievērojot aizliegumus, kas minēti noteikumos.

22. Prioritāri uz Pašvaldībai vai Pašvaldības kapitālsabiedrības īpašumā vai lietojumā esošiem Reklāmas objektiem tiek izvietota informācija par Pašvaldības organizētajiem un atbalstītajiem pasākumiem un/vai Pašvaldībā notiekošiem kultūras, sporta un izglītības pasākumiem.

23. Vienu un to pašu Reklāmu, kas izvietota uz afišas, plakāta, sludinājumiem un citiem informatīviem materiāliem, Reklāmas devējs uz Reklāmas objektiem nedrīkst izvietot vairākos eksemplāros.

24. Uz Pašvaldības vai Pašvaldības kapitālsabiedrības īpašumā vai lietojumā esošiem Reklāmas objektiem aizliegts izvietot Reklāmu, kuras laukums pārsniedz A2 lapas formātu (0,24948 m2).

25. Uz Pašvaldības vai Pašvaldības kapitālsabiedrības īpašumā vai lietojumā esošiem Reklāmas objektiem aizliegts izvietot priekšvēlēšanu aģitācijas materiālus.

26. Par Pašvaldībai vai Pašvaldības kapitālsabiedrības īpašumā vai lietojumā esošo Reklāmas objektu apkopi un uzturēšanu atbild Pašvaldība vai Pašvaldības kapitālsabiedrība.

27. Tukuma pilsētā par afišu izvietošanu un par Reklāmas objektu apkopi un uzturēšanu atbild Tūrisma un mantojuma attīstības nodaļa, Kandavas pilsētā – Kandavas un pagastu apvienība un novada pagastos – attiecīgās pagastu pārvaldes.

VII. Reklāmas saskaņošanas kārtība

28. Persona, kura vēlas izvietot Reklāmu Tukuma novadā, iesniedz Pašvaldībā iesniegumu Reklāmas projekta izskatīšanai (3. pielikumā) un attiecīgi dokumentus, kas norādīti MK noteikumu 5. punktā.

29. Izvietojot Reklāmas vairākās vietās, papildus jāiesniedz izvietošanas vietu saraksts un shēma.

30. Iesniegtos projektus un iesniegumus izskata Tūrisma un mantojuma attīstības nodaļa.

31. Pašvaldība pieņem lēmumu par Reklāmas/Reklāmas objekta izvietošanas atļaujas izsniegšanu saskaņā ar MK noteikumu 10., 11. un 12. punktu un šiem noteikumiem. Lēmumu par Reklāmas/Reklāmas objekta izvietošanas atļauju paraksta Pašvaldības izpilddirektors, Kandavas un pagastu apvienības vai novada pagastu attiecīgās pagastu

pārvaldes vadītājs.

32. Pašvaldība pieņem lēmumu par atteikumu izsniegt Reklāmas izvietošanas atļauju, ja Reklāmas izvietošana neatbilst konkrētās pilsētvides apbūves raksturam un mērogam, noteikumu 6. punktā noteiktajām prasībām, ēkas arhitektoniskajam risinājumam, lietotie materiāli neatbilst fasādes apdares materiāliem, Reklāmas projektā nav ievērotas noteikumos un citos normatīvajos aktos ietvertās prasības vai arī nav iesniegti normatīvajos aktos noteiktie dokumenti.

Precizēts ar Tukuma novada domes 25.05.2022. lēmumu (prot. Nr. 9, 9. §)

33. Pašvaldības administrācijas Tūrisma un mantojuma attīstības nodaļai ir tiesības izvērtēt Reklāmas vizuālos risinājumus, izmērus un materiālus un dot norādījumus korekciju veikšanai, kā arī tiesības izvērtēt un koriģēt Reklāmas novietojumu uz Reklāmas nesēja un vidē.

VIII. Reklāmas izvietošanas nosacījumi publiska pasākuma norises laikā un vietā

34. Ja pasākums tiek organizēts vietā, kurā noteikumos noteikts Reklāmas izvietošanas aizliegums, piemēram, parkā, tad pasākuma norises vietā uz pasākuma norises laiku pieļaujams izvietot pasākuma un tā sponsoru Reklāmu.

35. Publiska pasākuma organizators nodrošina Reklāmas demontāžu atļaujā par publiska pasākuma rīkošanu noteiktajā termiņā.

IX. Reklāmas ekspluatācijas prasības un demontāžas kārtība

36. Reklāmas devējs ir atbildīgs par Reklāmas:

36.1. konstrukciju drošību un elektroinstalācijas pieslēguma atbilstību normatīvo aktu prasībām. Reklāmai jābūt piestiprinātai statiski drošā veidā, un ar savu tehnisko stāvokli tā nedrīkst radīt apdraudējumu trešo personu dzīvībai, veselībai, drošībai vai īpašumam;

36.2. uzturēšanu tehniski un vizuāli estētiskā stāvoklī;

36.3. demontāžu;

36.4. eksponēšanu, ja beidzies Reklāmas izvietošanas atļaujas termiņš vai nav samaksāta Pašvaldības nodeva atbilstoši noteikumu 5. punktam.

Precizēts ar Tukuma novada domes 25.05.2022. lēmumu (prot. Nr. 9, 9. §)

37. Ekspluatācijas prasības Reklāmai:

37.1. nesošajām konstrukcijām, konstruktīvajām un dekoratīvajām detaļām jābūt bez mehāniskiem bojājumiem un krāsojuma defektiem, rūsas;

37.2. elektroinstalācijas pieslēgumam jāatbilst spēkā esošajām normām;

37.3. ja Reklāma ir izgaismota, nav pieļaujami atsevišķu elementu vai detaļu izgaismojuma defekti (piemēram, atsevišķi nedegoši burti, pārrāvumi gaismas joslās u.tml.);

37.4. Reklāmai jābūt tīrai – bez dubļiem, notecējumiem, traipiem un plankumiem. Telpisko burtu un līmplēvju detaļas nedrīkst būt ar atlupušiem stūriem un malām, nedrīkst būt iztrūkstošas detaļas (piemēram, norauti burti). Nav pieļaujama bojāta (noplēstām detaļām, nosmērēta, aprakstīta utt.) plakāta, citstarp krāsota, ekspluatācija.

38. Beidzoties Reklāmas izvietošanas atļaujas termiņam, Reklāmas devējam ir pienākums to demontēt, sakārtojot Reklāmas izvietošanas vietu (fasādes krāsojumu, labiekārtojumu, veicot pamatu demontāžu utt.).

Precizēts ar Tukuma novada domes 25.05.2022. lēmumu (prot. Nr. 9, 9. §)

39. Pašvaldība sagatavo brīdinājumu par Reklāmas demontāžu, ja:

39.1. Reklāma neatbilst ekspluatācijas prasībām;

39.2. beidzies Reklāmas izvietošanas atļaujas termiņš un Pašvaldībā nav saņemts iesniegums par tā pagarināšanu, un Reklāma nav tikusi demontēta;

39.3. Reklāma tiek ekspluatēta bez Reklāmas izvietošanas atļaujas;

39.4. Reklāma uzstādīta neatbilstoši saskaņotajam projektam;

39.5. Reklāma netiek uzturēta atbilstošā tehniskā un vizuāli estētiskā stāvoklī.

40. Ja Reklāma apdraud personu dzīvību, veselību, drošību vai īpašumu, Reklāmas devējam vai, ja tāda nav, zemesgabala vai būves, uz kuras izvietota Reklāma, īpašniekam vai tiesiskajam valdītājam ir pienākums nekavējoties veikt Reklāmas sakārtošanu vai demontāžu.

41. Ja, konstatējot 40. punktā minētos apstākļus, Pašvaldība ir informējusi par tiem Reklāmas devēju vai, ja tāda nav, zemesgabala vai būves, uz kuras izvietota Reklāma, īpašnieku vai tiesisko valdītāju un trīs dienu laikā minētie apstākļi nav novērsti, Pašvaldība veic nepieciešamos pasākumus bīstamības novēršanai.

42. Reklāmas demontāžu veic Pašvaldība, ja Reklāmas devējs pats nav veicis objekta demontāžu, šādā kārtībā:

42.1. Pašvaldība ierakstīta pasta sūtījuma veidā nosūta Reklāmas devējam brīdinājumu par nepieciešamību demontēt Reklāmu;

42.2. ja 7 (septiņu) darba dienu laikā no brīdinājuma saņemšanas Reklāma netiek demontēta, attiecīgi Pašvaldība ir tiesīga veikt pasākumus Reklāmas demontāžai;

42.3. pirms demontāžas darbu uzsākšanas attiecīgi Pašvaldība sastāda aktu par Reklāmas demontāžu, fiksējot Reklāmas tehnisko un vizuālo stāvokli;

42.4. Reklāmas demontāžas un uzglabāšanas izdevumus attiecīgi Pašvaldība piedzen no reklāmas devēja normatīvajos aktos noteiktajā kārtībā;

42.5. demontētā Reklāma tiek uzglabāta vienu mēnesi, pēc tam tiek utilizēta, bez iespējas to atgūt. Pašvaldība nekompensē utilizētās Reklāmas vērtību;

42.6. Reklāmas devējam ir pienākums segt izdevumus, kas saistīti ar Reklāmas demontāžu un utilizāciju.

43. Veicot inženierkomunikāciju vai ielu izbūvi, Reklāmas, kuras izvietotas ielu sarkanajās līnijās, demontējamas pēc Pašvaldības pirmā pieprasījuma, bet ne vēlāk kā trīs darba dienu laikā. Demontāžu veic Reklāmas devējs par saviem līdzekļiem.

44. Pašvaldība demontē vai novāc Reklāmu, izņemot Reklāmu, kas izvietota pie afišu stabiem un stendiem, ja nav noskaidrojams izvietotās Reklāmas īpašnieks.

X. Nodeva par reklāmas izvietošanu

45. Pašvaldības administrācijas Tūrisma un mantojuma attīstības nodaļa ir atbildīga par nodevas aprēķināšanu sakarā ar Reklāmas izvietošanu Tukuma novadā. Nodevas aprēķins tiek veikts saskaņā ar noteikumu 4. pielikumu.

46. Nodevas maksātāji par Reklāmas izvietošanu publiskās vietās un vietās, kas vērstas pret publiskām vietām Tukuma novadā, ir fiziskās un juridiskās personas, kuras vēlas izvietot reklāmu publiskās vietās un vietās, kas vērstas pret publiskām vietām Tukuma novadā.

47. Nodeva iemaksājama Pašvaldības budžetā pirms Reklāmas izvietošanas atļaujas izsniegšanas.

48. Ja Reklāma ir bojāta vai ļaunprātīgi likvidēta, par atkārtotu tās izvietošanu Pašvaldības nodeva nav jāmaksā.

49. Netiek atmaksātas tās Pašvaldības nodevas summas, kas aprēķinātas un iekasētas, pamatojoties uz Reklāmas devēja kļūdaini sniegtajām ziņām, un ja pēc Pašvaldības nodevas maksāšanas Reklāmas devējs samazinājis Reklāmas eksponēšanas ilgumu vai Reklāmas laukuma platību (apjomu).

50. Nodevas samaksa par Reklāmas izvietošanu uz Pašvaldības vai Pašvaldības kapitālsabiedrības īpašumā vai lietojumā esošajiem Reklāmas nesējiem – afišu stabiem un stendiem –, kā arī par izkārtņu izvietošanu Tukuma novadā nav jāveic.

51. Pašvaldības nodeva par reklāmas izvietošanu netiek iekasēta:

51.1. par nekomerciāla rakstura reklāmu, kuru izvieto:

51.1.1. labdarības pasākumu organizētāji,

51.1.2. Latvijas Republikā reģistrētās reliģiskās konfesijas,

51.1.3. kultūras un kultūrvēsturisko pasākumu rīkotāji,

51.1.4. dabas aizsardzības pasākumu rīkotāji,

51.1.5. veselības aizsardzības pasākumu rīkotāji,

51.1.6. sporta pasākumu rīkotāji,

51.1.7. bērnu vai jaunatnes pasākumu rīkotāji;

51.2. par Pašvaldības, tās iestāžu rīkoto pasākumu Reklāmu un informāciju par tiem, tajā skaitā dažādu akciju un svētku noformējumu;

51.3. par informāciju, kas izvietota uz jebkura veida Reklāmas nesējiem, un tādu informāciju, kas ir novadam nepieciešama: norādes, informatīvās kartes, shēmas u.c.;

51.4. par Reklāmu, kas izvietota sporta bāzes, stadiona u.c. iestādes vai uzņēmuma iekšējā teritorijā un nav orientēta uz publisku vietu (nav redzama no ielas);

51.5. par sponsoru Reklāmu Pašvaldības rīkoto pasākumu norises vietā un laikā;

51.6. no Reklāmas devēja, kurš reģistrējies kā juridiska persona/individuālais darba veicējs un kura juridiskā adrese reģistrēta Tukuma novada administratīvajā teritorijā;

51.7. par izkārtnēm un norādēm pie nobrauktuves uz iestādes, organizācijas vai saimnieciskās darbības veikšanas vietu.

52. Pašvaldība var samazināt Pašvaldības nodevu par Reklāmu izvietošanu publiskajās vietās Tukuma novadā par 50 % vai atbrīvot no nodevas, ja, izvietojot Reklāmu, tiek nodrošinātas Pašvaldībai nepieciešamās orientējošās informācijas, mazo arhitektūras formu izgatavošana, izvietošana, apkope, uzturēšana vai tiek veiktas līdzīga rakstura darbības novada infrastruktūras uzlabošanai un attīstībai.

XI. Administratīvā atbildība par noteikumu pārkāpšanu

53. Par noteikumu pārkāpšanu administratīvi atbildīgs ir Reklāmas devējs.

Precizēts ar Tukuma novada domes 25.05.2022. lēmumu (prot. Nr. 9, 9. §)

54. Par Reklāmas izvietošanu bez Reklāmas izvietošanas atļaujas vai neatbilstoši Reklāmas izvietošanas atļaujai, kā arī patvaļīgu Reklāmas grafiskā dizaina maiņu, noteikumu neievērošanu tiek piemērots administratīvais sods – brīdinājums vai naudas sods fiziskajām personām līdz 70 (septiņdesmit) naudas soda vienībām, bet juridiskajām personām līdz 280 (divi simti astoņdesmit) naudas soda vienībām.

55. Administratīvā pārkāpuma procesu par noteikumu pārkāpumu līdz administratīvā pārkāpuma lietas izskatīšanai veic Pašvaldības policija, bet administratīvā pārkāpuma lietu izskata Tukuma novada domes Administratīvā komisija.

56. Piemērotais administratīvais sods noteikumu pārkāpēju neatbrīvo no pienākuma novērst pārkāpumu, kā arī no pārkāpuma rezultātā nodarīto zaudējumu atlīdzināšanas.

XII. Noslēguma jautājumi

57. Reklāmas, kas uzstādītas un eksponētas līdz šo noteikumu spēkā stāšanās dienai, sakārtojamas atbilstoši šo noteikumu prasībām vai demontējamas līdz 2022. gada 31. decembrim.

58. Reklāmas, kas saskaņotas pirms noteikumu spēkā stāšanās, ir atļauts eksponēt līdz atļaujas derīguma termiņa beigām.

59. Ar noteikumu spēkā stāšanās dienu spēku zaudē:

59.1. Tukuma novada domes 2016. gada 22. decembra saistošie noteikumi Nr. 35 "Par reklāmas, izkārtņu un citu informatīvo materiālu izvietošanas un pašvaldības nodevas aprēķināšanas kārtība Tukuma novadā";

59.2. Jaunpils novada domes 2014. gada 29. maija saistošie noteikumi Nr. 4 "Par reklāmas izvietošanu publiskās vietās Jaunpils novada teritorijā";

59.3. Kandavas novada domes 2021. gada 25. marta saistošie noteikumi Nr. 9 "Par reklāmas un citu informatīvo materiālu izvietošanu publiskās vietās Kandavas novadā".

Domes priekšsēdētājs G. Važa

Saistošo noteikumu Nr. 28

"Par licencēto makšķerēšanu Kaņiera ezerā"

paskaidrojuma raksts

Paskaidrojuma raksta sadaļa	Norādāmā informācija
1. Projekta nepieciešamības pamatojums	Administratīvo teritoriju un apdzīvoto vietu likuma pārejas noteikumu 17. punkts noteic, ka 2021. gada pašvaldību vēlēšanās ievēlētā novada dome izvērtē novadu veidojošo bijušo pašvaldību pieņemtos saistošos noteikumus un pieņem jaunus novada saistošos noteikumus. 2022. gada 11. aprīlī Tukuma novada pašvaldībā saņemts AS "Latvijas valsts meži" izstrādāts nolikums "Par licencēto makšķerēšanu un zemūdens medībām Kaņiera ezerā 2022.–2026. gadā" ar lūgumu veikt nolikuma saskaņošanu saskaņā ar spēkā esošiem normatīvajiem aktiem. Saistošie noteikumi nosaka licencētās makšķerēšanas kārtību, vides un dabas aizsardzības prasības, makšķerēšanas licenču veidus, skaitu, maksu, saturu un realizāciju, licencētās makšķerēšanas organizētāja pienākumus un tiesības Kaņiera ezerā 2022.–2026. gadā.
2. Īss projekta satura izklāsts	Saistošie noteikumi izdoti saskaņā ar Zvejniecības likuma 10. panta piekto daļu. Zvejniecības likuma 10. panta piektā daļa noteic, ka pašvaldība izdod saistošos noteikumus par licencēto makšķerēšanu, licencēto vēžošanu vai licencētajām zemūdens medībām tās administratīvajā teritorijā esošajos ūdeņos, ja saskaņā ar normatīvajiem aktiem par licencēto makšķerēšanu, licencēto vēžošanu un licencētajām zemūdens medībām šajos ūdeņos paredzēta makšķerēšanas, vēžošanas vai zemūdens medību tiesību izmantošana ar īpašām atļaujām (licencēm). Ministru kabineta 2015. gada 22. decembra noteikumu Nr. 799 "Licencētās makšķerēšanas, vēžošanas un zemūdens medību kārtība" 7. punkts noteic, ka Organizētājs izstrādā attiecīgo ūdeņu licencētās makšķerēšanas, vēžošanas vai zemūdens medību nolikumu, 10. punkts nosaka nolikuma saskaņošanas kārtību, un 13. punkts noteic, ka attiecīgā pašvaldība ir atbildīga par nolikuma ieviešanu atbilstoši šiem noteikumiem, bet Organizētājs atbild par nolikumā un šajos noteikumos ietverto prasību izpildi. Ar saistošiem noteikumiem noteikta Tukuma novada Lapmežciema pagasta teritoriālajā vienībā esošajā Kaņiera ezerā zvejas tiesību izmantošana ar īpašām zvejas atļaujām (licencēm). Organizēt un veikt licencēto makšķerēšanu un zemūdens medības Kaņiera ezerā pilnvarota akciju sabiedrība "Latvijas valsts meži" saskaņā ar 2016. gada 15. marta Engures novada domes pilnvarojumu un 2010. gada 20. aprīļa valsts zemes nomas līgumu starp Dabas aizsardzības pārvaldi un AS "Latvijas valsts meži".
3. Informācija par plānotā projekta ietekmi uz pašvaldības budžetu	Nav tiešas ietekmes uz pašvaldības budžetu.

APSTIPRINĀTI ar Tukuma novada domes 27.04.2022. lēmumu (prot. Nr. 7, 3. §)
Precizēti ar Tukuma novada domes 25.05.2022. lēmumu (prot. Nr. 9, 10. §)

SAISTOŠIE NOTEIKUMI

Tukumā, 2022. gada 27. aprīlī, **Nr. 28**, (prot. Nr. 7, 3. §)

Par licencēto makšķerēšanu Kaņiera ezerā

Izdoti saskaņā ar Zvejniecības likuma 10. panta piekto daļu

Precizēts ar Tukuma novada domes 25.05.2022. lēmumu (prot. Nr. 9, 10. §)

1. Saistošie noteikumi regulē licencētās makšķerēšanas kārtību Tukuma novada Lapmežciema pagasta teritorijā esošā Kaņiera ezerā, kurā noteikta zvejas tiesību izmantošana ar īpašām zvejas atļaujām (licencēm).

2. Ar saistošajiem noteikumiem ir apstiprināts Nolikums "Par licencēto makšķerēšanu un zemūdens medībām Kaņiera Ezerā 2022.–2026. gadam" (pielikumā).

3. Saistošo noteikumu darbības laiks ir no 2022. gada 1. jūnija līdz 2026. gada 31. decembrim.

4. Ar saistošo noteikumu spēkā stāšanās dienu spēku zaudē Engures novada domes 2016. gada 26. aprīļa saistošie noteikumi Nr. 11 "Par licencēto makšķerēšanu un zemūdens medībām Kaņiera ezerā 2016.–2026. gadā".

Domes priekšsēdētājs G. Važa

Pielikums, Tukuma novada domes 27.04.2022. saistošajiem noteikumiem Nr. 28

"Par licencēto makšķerēšanu Kaņiera ezerā"

Precizēti ar Tukuma novada domes 25.05.2022. lēmumu (prot. Nr. 9, 10. §)

NOLIKUMS PAR LICENCĒTO MAKŠĶERĒŠANU UN ZEMŪDENS MEDĪBĀM kaņiera EZERĀ 2022.–2026. gadā

I. Vispārīgie jautājumi

1. Kaņiera ezers atrodas Tukuma novada Lapmežciema pagasta teritorijā un atbilstoši Civillikumam ir publiskais ezers, kurā zvejas tiesības pieder valstij. Ezers atrodas īpaši aizsargājamā

Turpinājums 20. lpp.

Turpinājums no 19. lpp.

"Natura 2000" teritorijā Ķemeru Nacionālajā parkā (turpmāk – ĶNP) un pēc zonējuma, ko nosaka Ķemeru nacionālā parka likums (turpmāk – ĶNP likums), Kaņiera ezers atrodas dabas lieguma zonā.

2. Licencētā makšķerēšana un zemūdens medības Kaņiera ezerā tiek ieviestas, pamatojoties uz ūdensobjekta "Kaņieris" ekspluatācijas (apsaimniekošanas) noteikumiem, Latvijas Republikas Ministru kabineta 2015. gada 22. decembra noteikumiem Nr. 799 "Licencētās makšķerēšanas, vēžošanas un zemūdens medību kārtība".

3. Licencēto makšķerēšanu Kaņiera ezerā organizē akciju sabiedrība "Latvijas valsts meži" (turpmāk – AS "Latvijas valsts meži") saskaņā ar 2016. gada 15. martā izsniegto Engures novada domes pilnvarojumu un 2010. gada 20. aprīļa valsts zemes nomas līgumu starp Dabas aizsardzības pārvaldi un AS "Latvijas valsts meži".

4. Licencētā makšķerēšana un zemūdens medības tiek ieviestas ar nolūku uzlabot zivju krājumu racionālu izmantošanu un kontrolēt ezera antropogēno slodzi īpaši aizsargājamā dabas teritorijā – ĶNP.

5. AS "Latvijas valsts meži" saskaņā ar ūdensobjekta "Kaņieris" ekspluatācijas (apsaimniekošanas) noteikumiem veiks regulāru licencētai makšķerēšanai paredzēto zivju krājumu papildināšanu.

6. Par licencētās makšķerēšanas un zemūdens medību organizēšanu Kaņiera ezerā atbild AS "Latvijas valsts meži" (turpmāk – organizētājs), juridiskā adrese Vaiņodes iela 1, Rīga, LV-1004, tālrunis +371 67610015, e-pasts: *lvm@lvm.lv.*

II. Licencētās makšķerēšanas vieta un laiks

7. Saskaņā ar 2010. gada 20. aprīļa nomas līgumu ar Dabas aizsardzības pārvaldi licencētā makšķerēšana un zemūdens medības vasaras sezonā tiek atļautas Kaņiera ezera dienvidu un austrumu daļā zonās Nr. 1 un Nr. 2 (skatīt šā nolikuma 2. pielikumu), kuru robežas dabā ir iezīmētas ar peldošām norādes zīmēm (bojas vai citi peldoši materiāli), un tajās jāievēro šādi nosacījumi:

7.1. licencētā makšķerēšana no laivām un no krasta, izmantojot 10 m tauvas joslu (iebrišana ezerā ir aizliegta), kā arī zemūdens medības Kaņiera ezera zonā Nr. 1 ir atļautas no 1. maija līdz 1. martam;

7.2. licencētā makšķerēšana no laivām un no krasta, izmantojot 10 m tauvas joslu (iebrišana ezerā ir aizliegta), kā arī zemūdens medības Kaņiera ezera zonā Nr. 2 ir atļautas no 20. jūnija līdz 1. martam;

7.3. licencētā makšķerēšana un zemūdens medības, izmantojot laivas, zonā Nr. 1 un zonā Nr. 2 ir atļautas tikai no "LVM Kaņiera ezers" (adrese: "Kaņiera ezers", Lapmežciema pagasts, Tukuma novads, LV-3118) laivu bāzes laivām (ievērojot šā nolikuma 28. punkta prasības).

8. Licencētā makšķerēšana ziemas sezonā no ledus ir atļauta zonā Nr. 1 un zonā Nr. 2, kuru robežas ir iezīmētas dabā, sākot no ledus uzsalšanas līdz tā nokušanai, bet ne vēlāk kā līdz 1. martam.

III. Makšķerēšanas tiesības un zemūdens medību rīki un veidi

9. Makšķerēt vai nodarboties ar zemūdens medībām Kaņiera ezerā atļauts tikai tad, ja makšķernieks vai zemūdens mednieks ir iegādājies kādu no šajā nolikumā noteiktajām makšķerēšanas vai zemūdens medību licencēm un tam ir klāt personu apliecinošs dokuments, bet personām no 16 līdz 65 gadu vecumam (izņemot personas ar invaliditāti) – arī makšķerēšanas karte. Makšķerēšanas un zemūdens medību licences tiek izrakstītas uz konkrētas personas vārda.

10. Makšķerēšanas un zemūdens medību rīki un veidi, atļautais loma lielums, minimāli pieļaujamais zivju izmērs un citi ierobežojumi licencētai makšķerēšanai Kaņiera ezerā tiek noteikti atbilstoši spēkā esošiem Latvijas Republikas Ministru kabineta 2015. gada 22. decembra noteikumiem Nr. 800 "Makšķerēšanas, vēžošanas un zemūdens medību noteikumi".

IV. Makšķerēšanas un zemūdens medību licenču veidi, skaits un maksa par licencēm

Licences nosaukums	Vienas licences cena, EUR ar PVN	Skaits (gab. gadā)
11. Mēneša makšķerēšanas licence (derīga vienu mēnesi no iegādes dienas)	15,00	500
12. Vienas diennakts makšķerēšanas licence (derīga 24 stundas no iegādes brīža)	2,00	10000
13. Mēneša bezmaksas makšķerēšanas licence (derīga vienu mēnesi no iegādes dienas)	0	100
14. Gada zemūdens medību licence (derīga viena kalendārā gada laikā no iegādes dienas)	100,00	50
15. Vienas diennakts zemūdens medību licence (derīga 24 stundas no iegādes brīža)	30,00	100

16. Šā nolikuma 13. punktā minētās bezmaksas licences saņēmējam makšķerējot jābūt līdzi dokumentam, kas apliecina tiesības izmantot šo licenci.

V. Makšķerēšanas licenču cenu atlaižu piemērošana

17. Bezmaksas licences makšķerēšanai Kaņiera ezerā ir tiesības saņemt:

17.1. Kaņiera ezera piekrastes zemju īpašniekiem un viņu ģimenes locekļiem;

17.2. maznodrošinātiem Tukuma novada iedzīvotājiem;

17.3. bērniem un pusaudžiem līdz 16 gadiem;

17.4. personām ar invaliditāti un politiski represētām personām;

17.5. personām, kas ir vecākas par 65 gadiem;

17.6. personām no daudzbērnu ģimenēm un ģimenēm, kuru aprūpē ir bērns ar invaliditāti vai pilngadīga persona, kas nav sasniegusi 24 gadu vecumu, ja tai noteikta I vai II invaliditātes grupa, un kurām saskaņā ar valstī īstenoto Latvijas Goda ģimenes apliecības programmu ir piešķirta Latvijas Goda ģimenes apliecība.

18. Pēc šā nolikuma 13. punktā minētā bezmaksas licenču kopējā limita izmantošanas papildus bezmaksas licences netiek izsniegtas un makšķerniekam vispārējā kārtībā jāiegādājas attiecīgajā termiņā derīga licence.

VI. Licenču noformēšana, realizācija un no licenču realizācijas iegūto līdzekļu izlietojums

19. Licences saturs un rekvizīti – licences veids, sērija un numurs, cena, derīguma termiņš, attiecīgās ūdenstilpes nosaukums, ziņas par organizētāju, licences saņēmējs un tā personas kods, tālruņa numurs un saziņai izmantojamā elektroniskā pasta adrese un licences izsniegšanas datums. Bez personas datu un makšķerēšanas datuma norādes licence uzskatāma par nederīgu. Elektronisko licenci nav nepieciešams izdrukāt, un tās esību pārbauda pēc tās numura.

20. Licenču, tai skaitā bezmaksas licenču, realizācija notiek elektroniski. Elektroniskās licences iespējams iegādāties interneta vietnē www.manacope.lv un mobilā lietotnē "Mana Cope". Iegādātā elektroniskā licence stājas spēkā 15 minūšu laikā pēc tās reģistrācijas brīža.

21. Informāciju par licencētās makšķerēšanas un zemūdens medību vietām, kā arī makšķerēšanas organizētāju un makšķerēšanas un zemūdens medību licencēm un to iegādes vietām organizētājs nodrošina pašvaldības informatīvajā izdevumā "Tukuma Novada Vēstis", pašvaldības tīmekļvietnē un pašvaldības telpās.

22. Makšķerēšanas un zemūdens medību licenču tirdzniecībā iegūtos līdzekļus sadala šādi – reizi pusgadā (līdz 10. jūlijam par pirmo pusgadu un līdz 10. janvārim par otro pusgadu) pārskaitot:

22.1. 30 % – valsts pamatbudžetā Zivju fonda dotācijas ieņēmumu veidošanai;

22.2. 70 % – organizētājam Kaņiera ezera apsaimniekošanai (licencētās makšķerēšanas, zemūdens medību organizēšanai, kā arī to pārvaldes un kontroles nodrošināšanai) un zivju resursu pavairošanai, saglabāšanai un aizsardzībai.

VII. Lomu uzskaite

23. Lomu uzskaiti veic organizētājs saskaņā ar makšķernieku un zemūdens mednieku deklarētajām ziņām.

24. Visiem licenču īpašniekiem pēc loma paturēšanas obligāti jāreģistrē savs loms, norādot datumu, zivju sugu, loma lielumu (zivju skaitu un svaru), tos iesniedzot interneta vietnes www.manacope.lv un mobilās lietotnes "Mana Cope" sadaļā "Loma reģistrācija".

25. Makšķernieka un zemūdens mednieka pienākums ir 5 dienu laikā pēc licences derīguma termiņa beigām iesniegt lomu uzskaites pārskatu. Organizētājs reģistrē personas, kas ir pārkāpušas nolikumā noteikto lomu uzskaites kārtību, un, izmantojot licencē norādīto tālruņa numuru vai elektroniskā pasta adresi, paziņo par nepieciešamību 14 dienu laikā iesniegt loma pārskatu. Ja minētajā termiņā loma pārskats nav iesniegts, organizētājs par konstatēto pārkāpumu informē zivju resursu aizsardzības un uzraudzības iestādes.

26. Apkopotos lomu uzskaites datus organizētājs katru gadu līdz 1. februārim iesniedz Valsts zinātniskajam institūtam "Pārtikas drošības, dzīvnieku veselības un vides zinātniskais institūts "BIOR"".

VIII. Vides aizsardzības prasības un to kontrole

27. Uzturēšanās Kaņiera ezerā ir aizliegta dabas rezervāta zonā un Kaņiera ezera zonā Nr. 3, Kaņiera ezera zonā Nr. 2 (putnu ligzdošanas laikā) no 2. marta līdz 19. jūnijam un Kaņiera ezera zonā Nr. 1 no 2. marta līdz 30. aprīlim.

28. Licencētās makšķerēšanas laikā Kaņiera ezera zonā Nr. 1 laika periodā no 1. maija līdz 20. jūnijam ir aizliegts noenkurot laivas tuvāk par 50 m no ezera salām.

29. Uz vējdēļiem un citiem peldošiem līdzekļiem attiecas laivu lietošanas noteikumi. Tos var izmantot tikai no laivu bāzes un bez iekšdedzes dzinējiem, saskaņā ar Ministru kabineta 2016. gada 6. septembra noteikumiem Nr. 601 "Ķemeru Nacionālā parka individuālie aizsardzības un izmantošanas noteikumi".

30. Kontroli par licencētās makšķerēšanas un vides aizsardzības noteikumu ievērošanu veic Valsts vides dienesta un Dabas aizsardzības pārvaldes inspektori, vides aizsardzības sabiedriskie inspektori, kā arī organizētājs, policija un citas pašvaldības pilnvarotas personas savas kompetences ietvaros.

IX. Licencētās makšķerēšanas un zemūdens medību organizētāja pienākumi

31. Sniegt informāciju par licencētās makšķerēšanas un zemūdens medību kārtību Tukuma novada laikrakstā "Neatkarīgās Tukuma Ziņas" un citos plašsaziņas līdzekļos, kā arī nodrošināt atbilstošu norādes zīmju izvietošanu Kaņiera ezera piekrastē.

32. Nodrošināt licenču pieejamību saskaņā ar nolikumu, kā arī publicēt vietējos laikrakstos un attiecīgās pašvaldības tīmekļvietnē informāciju par licenču pārdošanu un izsniegšanu un nodrošināt šādas informācijas pieejamību vietējās pašvaldības telpās.

33. Uzskaitīt pārdotās un izsniegtās makšķerēšanas un zemūdens medību licences atbilstoši normatīvajos aktos noteiktām prasībām.

34. Nodrošināt līdzekļu, kas iegūti, realizējot makšķerēšanas un zemūdens medību licences, izlietošanu atbilstoši šā nolikuma 22. punktam.

35. Veikt makšķernieku un zemūdens mednieku lomu uzskaiti atbilstoši šī nolikuma VII. nodaļā noteiktai kārtībai, piedalīties vides un zivju resursu aizsardzības un uzraudzības pasākumos.

36. Iepazīstināt makšķerniekus un zemūdens medniekus ar nolikuma prasībām un nodrošināt nolikuma publisku pieejamību, tostarp licenču pārdošanas un izsniegšanās vietās.

37. Norīkot atbildīgo personu, kura ir ieguvusi Valsts vides dienesta pilnvarotās personas vai pašvaldības pilnvarotās personas statusu un piedalās vides un zivju resursu aizsardzības un uzraudzības pasākumos.

38. Katru gadu līdz 31. decembrim iesniedz Valsts vides dienestā pārskatu (kas saskaņots ar pašvaldību) par veiktajiem pasākumiem ūdenstilpes apsaimniekošanā (par veiktajiem dabas aizsardzības, kontroles un zivju resursu papildināšanas (ja tas ir paredzēts) pasākumiem), kā arī informāciju par licencētās makšķerēšanas organizēšanai nepieciešamās infrastruktūras izveidošanu un uzturēšanu.

39. Divas reizes gadā – līdz 15. jūlijam un 15. janvārim – iesniegt Lauku atbalsta dienestā pārskatu, kas saskaņots ar pašvaldību, par licencēto makšķerēšanu un zemūdens medībām par iepriekšējo pusgadu.

40. Sagatavot makšķerēšanas vietas un iznomāt laivas. Informēt makšķerniekus vai zemūdens medniekus par publiskām piekļuves vietām Kaņiera ezeram.

41. Veikt zivju krājumu pavairošanu saskaņā ar ūdensobjekta "Kaņieris" ekspluatācijas (apsaimniekošanas) noteikumiem.

42. Veikt licencētās makšķerēšanas un zemūdens medību teritorijas (zonas Nr. 1, Nr. 2 un Nr. 3, skatīt 1. pielikumu) marķēšanu dabā ar bojām vai cita veida pazīšanas zīmēm.

43. Reģistrēt personas, kas ir pārkāpušas nolikumā noteikto lomu uzskaites kārtību, un, izmantojot licencē norādīto tālruņa numuru vai elektroniskā pasta adresi, paziņot par nepieciešamību 14 dienu laikā iesniegt loma pārskatu. Ja minētajā termiņā loma pārskats nav iesniegts, organizētājs par konstatēto pārkāpumu informē zivju resursu aizsardzības un uzraudzības iestādes.

44. Apsaimniekot ūdensobjektu "Kaņieris" saskaņā ar Kaņiera ezera apsaimniekošanas plānu 2022.–2026. gadam (2. pielikums).

45. Nodrošināt ārvalstu tūristiem angļu un krievu valodā vai, ja nepieciešams, arī citu Latvijas kaimiņvalstu valodā informāciju par saziņas iespējām ar organizētāju, licencētās makšķerēšanas un zemūdens medību noteikumiem, licenču veidiem, skaitu, to maksu, kā arī lomu uzskaiti.

X. Atbildība un nolikuma darbības laiks

46. Šo noteikumu neievērošanas gadījumā makšķerniekiem un zemūdens medniekiem tiek piemēroti sodi saskaņā ar normatīvajiem aktiem.

47. Uz šā nolikuma pamata izdotie pašvaldības saistošie noteikumi stājas spēkā nākamajā dienā pēc to publicēšanas likuma "Par pašvaldībām" 45. panta piektajā daļā noteiktajā kārtībā, ja tajos nav noteikts cits spēkā stāšanās termiņš. Šā nolikuma darbības ilgums ir līdz 2026. gada 31. decembrim.

Domes priekšsēdētājs G. Važa

Saistošo noteikumu Nr. 43

"Par grozījumiem Tukuma novada domes 2021. gada 24. novembra saistošajos noteikumos Nr. 41 "Par Tukuma novada pašvaldības pabalstiem""

paskaidrojuma raksts

Paskaidrojuma raksta sadaļa	Norādāmā informācija
1. Projekta nepieciešamības pamatojums	Saskaņā ar likuma "Par pašvaldībām" 15. panta pirmās daļas 6. un 7. punktu, pašvaldības autonomās funkcijas ir nodrošināt veselības aprūpes pieejamību un iedzīvotājiem sociālo palīdzību, sociālo aprūpi u.c. sociālajiem pakalpojumiem. Ministru kabineta 2017. gada 13. jūnija noteikumu Nr. 338 "Prasības sociālo pakalpojumu sniedzējiem" 14.11. apakšpunkts noteic, ka sociālais dienests, ja nepieciešams, organizē klienta nokļūšanu līdz sociālo vai citu pakalpojumu saņemšanas vietai un atpakaļ, ja klients nevar nokļūt ar sabiedrisko vai personisko transportu. Tukuma novada pašvaldības iedzīvotāji regulāri vērsas Tukuma novada sociālajā dienestā un citās pašvaldības iestādēs ar lūgumu nodrošināt transportu nokļūšanai uz ārstniecības iestādi, valsts vai pašvaldības iestādēm, sociālo pakalpojumu sniegšanas vietām vai citām vietām, jo personai minēto mērķu sasniegšanai nav iespējams izmantot sabiedrisko transportu, nav pieejams privātais transports, savukārt cita veida komerctransporta izmaksas segt no saviem ienākumiem nespēj. Administratīvi teritoriālās reformas rezultātā pārņemti apvienoto Engures, Kandavas, Jaunpils, Tukuma novadu dažādie risinājumi pašvaldības transporta un finanšu līdzekļu izmantošanai minēto pašvaldības autonomo funkciju izpildei. Lai turpmākā pašvaldības transporta un finanšu līdzekļu izmantošana minēto autonomo funkciju izpildei ir vienota un vienlīdzīgi pieejama visā novada administratīvajā teritorijā, ir nepieciešams vienots un uz normatīvajiem aktiem balstīts risinājums. Atbalsta transporta nodrošināšanai apjoms un atbalstāmo personu loks izvērtēts Tukuma novada domes Sabiedrības labklājības veicināšanas komisijā. Publiskas personas finanšu līdzekļu un mantas izšķērdēšanas novēršanas likuma 2. panta pirmā daļa noteic, ka publiska persona rīkojas ar saviem finanšu līdzekļiem un mantu likumīgi, tas ir, jebkura rīcība ar publiskas personas finanšu līdzekļiem un mantu atbilst ārējos normatīvajos aktos paredzētajiem mērķiem, kā arī normatīvajos aktos noteiktajai kārtībai. Saistošie noteikumi nepieciešami, lai 2021. gada 24. novembra saistošajos noteikumos Nr. 41 "Par Tukuma novada pašvaldības pabalstiem" novērstu pretrunu starp 33. un 34. punktu.
2. Īss projekta satura izklāsts	Noteikumi papildināti ar vienu nodaļu "Atbalsts transporta nodrošināšanai", kā arī papildus noteikts pabalsta apmērs apaļās dzīves jubilejās – 75 dzīves gadi.

Paskaidrojuma raksta sadaļa	Norādāmā informācija
3. Informācija par plānoto projekta ietekmi uz pašvaldības budžetu	Pašvaldības atbalstam transporta nodrošināšanai finansējums plānots attiecīgā gada budžetā. Atbalsta transporta nodrošināšanai, kuru sniedz komersants, plānotā ietekme uz budžetu: pieaugums 1632,00 euro gadā.
4. Informācija par plānoto projekta ietekmi uz uzņēmējdarbības vidi pašvaldības teritorijā	Projekts šo jomu neskar.
5. Informācija par administratīvajām procedūrām	Administratīvajām procedūrām tiek pakļauta lēmuma pieņemšana, izpildes administrēšana un pārsūdzība.
6. Informācija par konsultācijām ar privātpersonām	Nav organizētas.

Apstiprināti ar Tukuma novada domes 25.05.2022. lēmumu (prot. Nr. 9, 11. §)

SAISTOŠIE NOTEIKUMI

Tukumā 2022. gada 25. maijā, **Nr. 43,** (prot. Nr. 9, 11. §)

Par grozījumiem Tukuma novada domes 2021. gada 24. novembra saistošajos noteikumos Nr. 41 "Par Tukuma novada pašvaldības pabalstiem"

Izdoti saskaņā ar likuma "Par pašvaldībām" 14. panta trešo daļu, 43. panta trešo daļu

Izdarīt Tukuma novada domes 2021. gada 24. novembra saistošajos noteikumos Nr. 41 "Par Tukuma novada pašvaldības pabalstiem" šādus grozījumus:

1. papildināt saistošos noteikumus ar 2.13. apakšpunktu šādā redakcijā: "2.13. atbalsts transporta nodrošināšanai.";

2. papildināt saistošos noteikumus ar 34.1. apakšpunktu, mainot pārējo apakšpunktu numerāciju, šādā redakcijā: "34.1. 75 dzīves gadi – 30,00 euro";

3. papildināt saistošos noteikumus ar XIII1. nodaļu šādā redakcijā, mainot turpmāko punktu numerāciju:

"XIII1. Atbalsts transporta nodrošināšanai

61. Atbalstu transporta nodrošināšanai ir tiesības saņemt Tukuma novada administratīvajā teritorijā deklarētai personai, ja tā funkcionālu traucējumu vai dzīvesvietas atrašanās dēļ, vai citu objektīvu no savas gribas neatkarīgu apstākļu dēļ nespēj izmantot sabiedrisko transportu vai pašu spēkiem nespēj nodrošināt transporta pieejamību, lai nokļūtu uz saistošo noteikumu 62. punktā noteikto mērķi Latvijas valsts teritorijā.

62. Atbalsts transporta nodrošināšanai tiek sniegts ar mērķi nodrošināt personas nokļūšanu uz ārstniecības iestādēm, sociālo pakalpojumu sniegšanas vietu un atpakaļ vai uz pasākumiem, kuri nepieciešami sociālās palīdzības vai sociālo pakalpojumu nodrošināšanai un ir iekļauti sociālā darbinieka un personas vienošanās par līdzdarbību, atbalsta vai sociālās rehabilitācijas plānā.

63. Atbilstību atbalsta transporta nodrošināšanai saņemšanai, izņemot saistošo noteikumu 65. punktā noteiktā atbalsta saņemšanai, nosaka sociālais darbinieks, izvērtējot saistošo noteikumu 61. punktā noteiktos apstākļus un aizpildot atbalsta transporta nodrošināšanai izvērtēšanas karti (noteikumu pielikums).

64. Atbalstu transporta nodrošināšanai administrē un sniedz Tukuma novada sociālais dienests, nepieciešamības gadījumā piesaistot Tukuma novada pašvaldības administrācijas, pagastu pārvaldes un citu pašvaldības iestāžu lietošanā esošos autotransporta resursus.

65. Lai saņemtu saistošo noteikumu 64. punktā noteikto atbalstu transporta nodrošināšanai, persona savlaicīgi, vismaz 3 (trīs) darbadienas iepriekš, vēršas Tukuma novada sociālajā dienestā un piesaka braucienu, norādot brauciena laiku (datumu, pulksteņa laiku), mērķi, brauciena nepieciešamību un citu svarīgo informāciju, kura vajadzīga saistošo noteikumu 63. punkta izpildei.

66. Neatliekamos gadījumos, brīvdienās, svētku dienās un pēc Tukuma novada sociālā dienesta darba laika atbalstu transporta nodrošināšanai uz ārstniecības iestādēm Tukuma novada administratīvajā teritorijā, ja nav iespējams izmantot pašvaldības transporta resursus, sniedz komersants, ar kuru Tukuma novada sociālais dienests noslēdzis līgumu par transporta pakalpojuma sniegšanu. Lai saņemtu šajā punktā noteikto atbalstu, persona braucienu piesaka Tukuma novada vienotajā dispečerdienestā.

67. Atbalsta transporta nodrošināšanai izmaksas, kad tiek izmantots pašvaldības transports, tiek segtas no attiecīgā gadā šim mērķim paredzētajiem pašvaldības budžeta līdzekļiem. Maksu par saistošo noteikumu 66. punktā noteikto atbalstu transporta nodrošināšanai, kura noteikta transporta pakalpojuma līgumā (saistošo noteikumu 66. punkts), pamatojoties uz pašvaldības izsniegto rēķinu, ir pienākums segt personai, kura izmanto transportu. Ja persona dzīvo mājsaimniecībā, kuras ienākumi izvērtēti un atbilst trūcīgas vai maznodrošinātas mājsaimniecības ienākumu līmenim, maksu par saistošo noteikumu 66. punktā noteikto atbalstu transporta nodrošināšanai sedz pašvaldība.

68. Saistošo noteikumu 64. punktā noteiktais atbalsts transporta nodrošināšanai tiek sniegts pieraksta (braucienu rezervācijas) kārtībā. Ja attiecīgajā laikā esošie transporta resursi nav pieejami vai šim mērķim paredzētie pašvaldības budžeta finanšu līdzekļi nav pietiekami, atbalsts transporta nodrošināšanai attiecīgajam braucienam tiek atteikts.

69. Maksimālais atbalsta apjoms transporta nodrošināšanai vienai personai viena kalendārā gada laikā ir līdz 10 braucieniem, izņemot, ja atbalsts transporta nodrošināšanai nepieciešams regulāru (ikmēneša, iknedēļas) ārstniecisko procedūru saņemšanai. Ja persona attiecīgā kalendārā gada laikā transporta nodrošināšanai ir saņēmusi gan pašvaldības pabalstu sociālā darba ietvaros noslēgtās vienošanās noteikto uzdevumu īstenošanā, gan šajos noteikumos noteikto atbalstu transporta nodrošināšanā, tad šo pabalstu un atbalstu (braucienu) skaits un finansējums tiek summēts (ieskaita atbalsta transporta nodrošināšanai un pabalsta sociālā darba ietvaros noslēgtās vienošanās noteikto uzdevumu īstenošanā attiecīgajā noteiktajā apjomā).";

4. 75. punktā skaitli "65." aizstāt ar skaitli "74.";

5. papildināt saistošos noteikumus ar pielikumu šādā redakcijā.

Domes priekšsēdētājs G. Važa

Pielikums

Tukuma novada domes 24.11.2021. saistošajiem noteikumiem Nr. 41
"Tukuma novada pašvaldības pabalstiem"

IZVĒRTĒŠANAS KARTE

Tukuma novada pašvaldības atbalsta transporta nodrošināšanai saņemšanai

Personas vārds, uzvārds, personas kods:

pieprasītājs_____, p.k. _____-_____

pārvadājamā persona, ja tā nav pieprasītājs

_____, p.k. _____- _____

Kontaktpersonas tālruņa Nr.:_____

Pieprasītais maršruts:

No kurienes_____

Uz kurieni_____

☐ Abos virzienos ☐ Vienā virzienā

Brauciena mērķis:

☐ ārstniecības iestāde
☐ sociālā pakalpojuma saņemšanas vieta
☐ cits mērķis _____

_____

Brauciena nepieciešamības pamatojums:

_____

_____

Brauciena galapunkta sasniegšanas datums un laiks: ____._____.20__. plkst._____

Sabiedriskā transporta izmantošana:

_____

_____

Pieejamie resursi:

(apgādnieki, kaimiņi, mājsaimniecībā esošo personu privātā transporta pieejamība)

_____

_____

Kārtējā kalendārā gadā saņemtā atbalstu transporta nodrošināšanā un pašvaldības pabalsta sociālā darba ietvaros noslēgtās vienošanās noteikto uzdevumu īstenošanā ar mērķi nodrošināt transportu apjoms ___ braucieni (izņemot regulāro (ikmēneša, iknedēļas) ārstniecisko procedūru saņemšanai)

☐ atbilst atbalsta transporta nodrošināšanai saņemšanai
☐ neatbilst atbalsta transporta nodrošināšanai saņemšanai

Specifiskās vajadzības, kas ietekmē pakalpojuma ilgumu:

_____

_____

_____

_____

Datums:__.__.20__. Sociālais darbinieks:_____

Pielikums iekļauts ar Tukuma novada domes 25.05.2022. saistošajiem noteikumiem Nr. 43

Domes priekšsēdētājs G. Važa

Engures ezerā ielaisti 16 000 līdaku mazuļu

27. jūnijā Engures pagasta pārvalde kopā ar biedrību "Mazjūras zvejnieki", Engures ezera dabas parka fonda valdes priekšsēdētāju Robertu Šiliņu, mūziķi un pašreizējo engurnieku Kasparu Rogu, Valsts vides dienestu, kā arī zvejniekiem no Bērzciema, Engures un Mērsraga **Engures ezerā ielaida 16 000 līdaku mazuļu**.

Pēdējo reizi Engures ezerā zivju krājums tika papildināts pirms septiņiem gadiem. Ielaistie zivju mazuļi četru gadu laikā izaugs par 1 kg lielām līdakām. Ieguvēji no zivju mazuļu ielaišanas būs vietējie komerczvejnieki un pašpatēriņa zvejnieki, kā arī daudzie makšķernieki no apkārtnes novadiem un pilsētām, kuri gan ziemā, gan vasarā lielā skaitā apmeklē ezeru.

Muzeju aktualitātes jūlijā

TUKUMA MUZEJS ANNO 1935

AKTUĀLI

Tukuma muzejā

• **9. jūlijā plkst. 11.00 Tukuma Audēju darbnīcā TLMS "Durbe" izstādes "Reiz bija, ir un būs" atklāšana.** Izstādē apskatāmi dalībnieču jaunākie darinājumi, kas tapuši, iedvesmojoties no Latvijas vēstures muzeja arheoloģijas krājuma apmeklējuma – austi, apgleznoti, šūti, izšūti un citādi darināti arheoloģijas un etnogrāfijas atdarinājumi apģērbos un aksesuāros. Izstādi papildina pašu TLMS "Durbe" dalībnieču darināti ādas apavi, jaunrade un arī rotas. **Izstāde atvērta no 9. jūlija līdz 1. oktobrim.** Informācija: 25622267, audejudarbnica@tukumamuzejs.lv. Adrese: Tidaholmas ielā 3, Tukumā.

• **16. jūlijā no plkst. 12.00 līdz 16.00 Durbes pils pagalmā norisināsies nebijis pasākums "Keramiķu diena. Jānim Krievam 140"**. Pasākumā notiks sarunas ar keramiķiem, ikvienam būs iespēja piedalīties keramikas darbnīcā, kā arī iepirkties keramikas tirdziņā un piedalīties loterijā. Viesosies folkloras kopa "Suitu vīri" no Alsungas.

• Tukums jau izsenis pazīstams ar savu keramikas tradīciju, un par tās pamatlicēju uzskatāms vecmeistars Jānis Krievs (1882–1948). Viņš meklēja jaunas pieejas, lai saimniecības traukus veidotu jau ar mākslinieciskū kvalitāti, uzmanību veltot trauku formai, rotājumiem un glazūrai. Jāņa Krieva un citu Tukuma keramiķu kolekcija apskatāma Durbes pilī Tukuma muzeja 85 gadu jubilejai veltītā izstādē "Artefaktum". Pasākuma laikā aicinām apskatīt arī Durbes pils vēsturisko interjeru, Jaņa Rozentāla gleznieciības un jūgendstila priekšmetu izstādi "Ieraudzīt Rozentālu".

Dalība pasākumā un muzeja apskate ir ar muzeja ieejas biļeti. Informācija: 26305946, 25721502, durbespils@tukumamuzejs.lv. Adrese: M. Parka ielā 7, Tukumā.

• **22. jūlijā plkst. 19.00 Brīvības laukumā notiks Tukuma Pils torņa izstādes "Hercogistes laikazīmes Tukumā" atklāšana**. Izstāde pēc atklāšanas pasākuma apskatāma bez maksas.

• Šogad aprit 460 gadu, kopš *de iure* atzīta Kurzemes un Zemgales hercogiste, un 405 gadi, kopš Tukums noteikts kā viens no četriem šīs valsts pārvaldes centriem. Brīvības laukumā atrodas trīs kultūrvēsturiski nozīmīgi objekti, kas vērtējami kā Kurzemes un Zemgales hercogistes laika zīmes: Sv. Trīsvienības evaņģēliski luteriskā baznīca, Livonijas ordeņa pils pārbūves rezultātā 18. gadsimtā tapušais Pils tornis un arī turīgā tukumnieka māja – "Tukuma Vecā aptieka" (tagad Mākslas galerija "Durvis"). Muzeja krājumā ir arī daudz citu vērtīgu liecību par hercogistes laiku Tukumā. Par to stāsta jaunā izstāde. Izstāde apskatāma līdz 2023. gada 9. jūlijam. Informācija: 25622131, pilstornis@tukumamuzejs.lv. Adrese: Brīvības laukumā 19A, Tukumā.

• **23. jūlijā no plkst. 9.00 līdz 14.00 Brīvības laukumā pie Tukuma Pils torņa notiks "Ceļojums laikā. Uz Tobago!"**. Apmeklētāji aicināti piedalīties dažādās aktivitātēs, kas sniedz ieskatu hercogistes laikā Tukumā. Ceļojums laikā aizvedīs uz notikumiem, kas saistās ar Tukuma attīstību. Dalība aktivitātēs ir bez maksas. Aktivitāšu laikā iespēja apskatīt arī Tukuma Pils torņa izstādi **"Hercogistes laikazīmes Tukumā".** Ieeja ar muzeja biļeti.

• **24. jūlijā plkst. 12.00 Pastariņa muzejā Dzirciemnieku – saimnieku un saimnieču – tikšanās.** Cēres pamatskolas biedrības "Pastarītis" teātra izrāde **"Maija un Paija"** pēc Annas Brigaderes pasaku motīviem. Scenāriju autore un režisore Evita Bērziņa. Informācija: 28651091, pastarinamuzejs@tukumamuzejs.lv. Adrese: "Bisniekos", Zentenes pagastā, Tukuma novadā.

• **6. augustā plkst. 13.00 Tukuma Mākslas muzejā "Sarunas par mākslu. Mieriņa pasaule"** kopā ar mākslas zinātnieku Māri Branci. Pasākums notiek Tukuma muzeja mākslas krājuma izstādes "*UMAMI* krāsās" ietvaros. Dalība ar muzeja biļeti. Informācija: 25494677, makslasmuzejs@tukumamuzejs.lv. Adrese: Harmonijas ielā 7, Tukumā.

• **Jaunums! No 2. jūlija līdz 11. augustam** Mākslas galerijā "Durvis" izstāde **"Mātes un meitas"** – Ingemāras Treijas gleznas un Kristīnes Lazdānes keramika. Informācija: 28391437, galerijadurvis@tukumamuzejs.lv. Adrese: Brīvības laukumā 21, Tukumā.

• **No 8. līdz 12. augustam Tukuma Mākslas muzejā un Tukuma Tēlotājmākslas studijā notiks 36 stundu kursi vizuālās mākslas un interešu izglītības skolotājiem "Tēlniecisko paņēmienu pielietošana mākslas pedagoģijā"**, ko vadīs tēlniece Līga Trēgere.

Pedagogu profesionālās kvalifikācijas pilnveides programma iepazīstina ar tēlniecības materiāliem un darba paņēmieniem, apgūstot veidošanas tehnikas un metodes materiālā. Programmas ietvaros kursu dalībnieki iepazīst tēlniecības tehnikas un veidus, stilus, kompozīcijas uzbūvi, kā arī pilnveido prasmi uztvert un atspoguļot objektus telpiski. Programmas apguves rezultātā radīta izpratne par veidošanas paņēmieniem un pielietošanas iespējām mācību procesā, ļaujot dažādot uzdevumus vizuālās mākslas stundās un ārpusstundu nodarbībās. Kursu noslēgumā dalībnieki saņem apliecību. Dalības maksa – 54 EUR. Pieteikšanās: Tukuma novada vizuālās mākslas skolotāju MA vadītāja Sņežana Tišlere, tālr. 29423401, snezana.tislere@tukums.lv. **No 12. augusta līdz 22. septembrim Mākslas galerijā "Durvis" būs apskatāma vizuālās mākslas un interešu izglītības pedagogu profesionālās pilnveides kursa dalībnieku tēlniecības darbu izstāde**.

Kandavas novadpētniecības muzejā

• No 5. jūlija līdz 5. septembrim apskatāma Latvijas Nacionālā teātra aktrises, kostīmu mākslinieces un mūsu novadnieces Madaras Botmanes radīto kostīmu izstāde "Septiņpadsmit noslēpumu dārzi" no izrādes "Alise Brīnumzemē". Izstādes atklāšana un tikšanās ar mākslinieci Madaru Botmani 5. jūlijā plkst. 16.00 Kandavas muzejā, Talsu ielā 11, Kandavā. Ieejas maksa: 2 EUR pieaugušajiem, 1 EUR skolēniem, studentiem un pensionāriem.

• **Līdz 30. septembrim** apskatāma Kārļa Ādolfa Veinberga fotoizstāde "Kandava – vārti uz Kurzemes Šveici!".

Jaunpils muzejā

• **Līdz 14. jūlijam Jaunpils muzeja izstāžu zālē** mākslinieces Daces Krēsliņas darbu izstāde "365 dienas".

Lapmežciema muzejā

• **9. jūlijā plkst. 14.00 atklās mākslinieka Nugzara Paksadzes darbu izstādi "Kurzemes piekraste"**. Izstāde būs apskatāma līdz 31. augustam.

• **30. jūlijā plkst. 19.00** Ragaciema sedumā Ragaciema svētki. **Izrāde "Kā gribu, tā atpūšos. Kad atpūšos, tad atkal gribu".** Pēc izrādes balle līdz plkst. 03.00. Ieeja par ziedojumiem.

GAIDĀMIE KULTŪRAS PASĀKUMI JŪLIJĀ

TUKUMA PILSĒTĀ

• **16. jūlijā plkst. 19.00 starptautiskais baleta festivāls "Kurzemes klasika 2022".** Festivāla 1. daļā **plkst. 19.00** Jaunmoku pilī uzstāsies klasiskā baleta dejotāji, profesionālās ievirzes un interešu izglītības iestāžu, skolu, kultūras iestāžu un neatkarīgu deju studiju, grupu audzēkņi: NMV Rīgas Baleta skola, Tukuma profesionālās ievirzes deju skola "Demo", Mūsdienu deju skola "Vendija", Jelgavas profesionālās ievirzes deju skola "Benefice" un Lietuvas starptautiskā baleta akadēmija. Festivāla 2. daļā – Latvijas Nacionālās operas un baleta mākslinieku oriģinālhoreogrāfijas. Piedalās LNOB solisti Kārlis Cīrulis un Justīne Teličena, Zigmārs Kirilko, Margarita Demjanoka, Alise Prudāne un citi.
Ieejas maksa: 10 EUR. Tās iespējams iegādāties "Biļešu paradīzes" kasēs un internetā. Pasākuma dienā biļetes cena: 15 EUR. Ja laikapstākļi lutinās, festivāla notikumus apmeklētāji varēs vērot Jaunmoku pils pagalmā, bet lietus gadījumā – pils kolonnu zālē. Festivāls norisinās Tukuma pilsētas Kultūras nama kūrētā norišu cikla "Tiekamies Tukumā" ietvaros.

• **17. jūlijā plkst. 15.00 Tukuma Ev. lut. baznīcā "Trio Angelicus": "Svētku mūzika Tukuma pilij".** Ar baroka mūzikas koncertu "Svētku mūzika Tukuma pilij" viesosies muzikālā apvienība "Trio Angelicus" – Elīna Šimkus (balss), Ieva Šablovska (arfa), Sondra Lejmalniece (flauta). Pasākums notiek cikla "Tiekamies Tukumā" ietvaros un ieskandina Tukuma Pils torņa izstādi "Hercogistes laikazīmes Tukumā", ko atklās 22. jūlijā. Uz pasākumu aicina Tukuma Evaņģēliski luteriskā draudze, Tukuma pilsētas Kultūras nams un Tukuma muzejs. Ieeja bez maksas.

• **22. un 23. jūlijā Tukuma pilsētā "Garās vasaras mazie svētki Tukumā".** Tukuma pilsētas Kultūras nams aicina uz noskaņām piepildīto vasaras pasākumu – "Garās vasaras mazajiem svētkiem Tukumā"! Sezonālo vasaras norišu ciklu "Tiekamies Tukumā" Kultūras nams iestartēja ar tēmturi #garavasara. Tāpēc pašā vasaras zenītā, 22. un 23. jūlijā, Brīvības laukumā, Tukuma Pilsētas parkā un citur pilsētā norisināsies īpaša svētku programma ar dažādiem koncertiem un pārsteigumiem! Vairāk informācijas meklē "Tiekamies Tukumā" sociālajos tīklos *Facebook* un *Instagram*, kā arī Tukuma pilsētas Kultūras nama tīmekļa vietnē www.tukumakn.lv

• **28. jūlijā plkst. 19.00 Durbes estrādē jutekliska komēdija "Gribu bērnu!".** Izrāde "Gribu bērnu!" ir muzikāla un pozitīva izrāde, ko tās veidotāji, "Pannas Teātris", nodēvējuši par juteklisku komēdiju normāliem cilvēkiem jeb demogrāfisko sprādzienu divās daļās. Piedalās aktieri Ģirts Ķesteris, Elīna Vāne, Zane Daudziņa un Aldis Siliņš.

Aicinām iegādāties biļetes iepriekšpārdošanā, jo, tuvojoties izrādes dienai, biļešu cenas pieaugs. Uz visām izrādēm biļešu cenas: maijā – 12 EUR, jūnijā – 15 EUR, jūlijā – 18 EUR, izrādes dienā 20 EUR. Biļetes iespējams iegādāties "Biļešu paradīzes" kasēs un internetā.

KANDAVAS PILSĒTĀ

• **No 20. jūnija līdz 17. jūlijam** Kandavas Kultūras nama galerijā "Vējspārns" **izstāde "Plenērs Kandavā 2022"**, kurā būs redzami 15 mākslinieku plenēra darbi, kas tapuši Kandavā no 13. līdz 18. jūnijam. Ieeja bez maksas.

• **No 18. jūlija līdz 19. augustam** Kandavas Kultūras nama galerijā "Vējspārns" **ceļojošā foto izstāde "Ģimene 2021".** Fotogrāfs Ansis Klucis. Ieeja bez maksas.

• **22. jūlijā plkst. 19.00** brīvdabas estrādē "Ozolāji" **grupas "BET BET" 30 gadu jubilejas koncerts.** Ieejas maksa: 12 EUR.

• **22. jūlijā no plkst. 21.00 līdz 2.00** Kandavas Promenādē **Muzikāls noskaņu vakars ar dziedātāju Diānu Pīrāgs un ģitāristu Vjačeslavu Mitrohinu.** Pasākums pie galdiņiem. Darbosies bārs. Ieejas maksa: 5 EUR.

• **29. jūlijā no plkst. 21.00 līdz 2.00** Kandavas Promenādē **Muzikāls latino noskaņu vakars ar dziedātāju Roberto Meloni, pianistu Anatoliju Livču, ģitāristu, perkusionistu un dziedātāju Rodrigo Manfrinati.** Pasākums pie galdiņiem. Darbosies bārs. Ieejas maksa: 5 EUR.

• **7. augustā plkst. 13.00** brīvdabas estrādē "Ozolāji" **pasākums bērniem**. Lielo masku izrāde "Peles Karameles svētku diena", radošās darbnīcas, rotaļprogramma, bērnu kafejnīca. Ieejas maksa: 5 EUR.

• **No 12. līdz 14. augustam Gaisa balonu festivāls** Kandavā. Info skatīt tīmekļa vietnē www.kandava.lv.

• **12. augustā plkst. 19.00** brīvdabas estrādē "Ozolāji" Olgas Rajeckas jubilejas koncerts "Mana svētku diena" kopā ar pavadošo grupu Jāņa Miltiņa vadībā. Biļetes cena: 12 EUR.

• **13. augustā no plkst. 22.00 līdz 3.00** brīvdabas estrādē "Ozolāji" zaļumballe ar grupu "Miera Vējos". Biļetes cena: 5 EUR.

PŪRES PAGASTĀ

• **Līdz 10. jūlijam** aicinām vecākus pieteikt bērnus, kuri dzimuši laika posmā no 2019. gada jūlija līdz 2022. gada 30. jūnijam un kuru deklarētā dzīvesvieta ir Pūres pagastā, **pasākumam, kas notiks 17. jūlijā, "Kā balta puķe bērns ir uzziedējis..."** (jaundzimušo bērnu uzņemšana pagasta saimē). Tālr. 26284364.

• **No 14. jūlija** Pūres Kultūras nama kamīnzālē Kandavas Mākslas un Mūzikas **skolas absolventu darbu izstāde.**

• **14. jūlijā plkst. 18.00** Pūres Kultūras namā **pasākums "Satikšanās mākslā un mūzikā"**, piedalīsies pūrenieki – bijušie un esošie Mākslas un Mūzikas skolu audzēkņi.

• **15. jūlijā plkst. 19.00** pie Pūres Kultūras nama **koncerts "Kā smaržo, kā reibina liepziedu dvesma..."**. Piedalīsies Kultūras nama amatiermākslas kolektīvi, Nacionālā teātra aktrise Marija Bērziņa un mūziķis Valdis Zilvers. Ieeja bez maksas.

LAPMEŽCIEMA PAGASTĀ

• **9. jūlijā plkst. 10.00 "Zvejnieksvētki Lapmežciemā 2022"** – amatnieku tirdziņš, sporta aktivitātes bērniem, pieaugušajiem, ģimenēm, plaša kultūras programma, Uģis Roze, Andris Ērglis, Ralfs Eilands ar grupu, grupa "Credo", nakts balle ar grupu "Džentlmeņu špagats" līdz saules lēktam plkst. 5.00.

• **31. jūlijā plkst. 14.00** Lapmežciema Tautas namā ieklausīsimies kokles skaņās **koncertā "Saule kokles skandināja"**. Vasaras nometnes noslēgumā spēlēs Rīgas skolēnu pils kolektīvs "Austriņa" un Juglas mūzikas skolas koklētāji "Zeltskariņi".

• **5. augustā brīvdabas kino pikniks** Lapmežciema parkā, filmas nosaukums tiks precizēts.

SĒMES PAGASTĀ

• **19. jūlijā plkst. 19.00** Rožu kolekcijas dārzā **"Rozītes" Dārza svētku koncerts** –apvienība "Tev tuvumā" ar koncertprogrammu "Starp ziemu un atvasaru" (piedalās: Artūrs Skrastiņš, Marts Kristiāns Kalniņš, Aija Andrejeva, Līva Kalniņa, Kristiāna Stirāne, Elvijs Bušs, Jānis Miltiņš, Jānis Bērziņš, Jānis Rubiks, Ernests Mediņš). Koncertā skanēs Imanta Kalniņa dziesmas, kas ir kļuvušas par projekta "Tev tuvumā" sirdsbalsi. Pēc koncerta – balle Rožu dārzā. Ieejas maksa: koncerts+balle 15 EUR; tikai koncerts 10 EUR; tikai balle 5 EUR (biļetes iepriekšpārdošanā "Biļešu Paradīzes" kasē; pasākuma dienā – "Rozītes").

ENGURES PAGASTĀ

• **Jūlijā** bibliotēkā joprojām apskatāma **Simonas Balodes mezgloto rokdarbu izstāde.**

• **9. jūlijā Jūras svētki Engurē.** Šogad Jūras svētkus svinēsim ar vērienu! Dosimies svētku gājienā, baudīsim Engures Kultūras nama kolektīvu fantastiskos priekšnesumus, izbaudīsim varenu deju lielkoncertu "Soļi smiltīs", kur vienkopus dejos 640 dejotāji no visas Latvijas. Vakara programmas turpinājumā mūs izklaidēs grupas "Jumprava", "Otras puse", "Citi Zēni". Nakts balli un tās ritmus uz Engures Auniņparka estrādes nodrošinās grupa "Apvedceļš" un Maija Krištopāne Rozīte. Engures promenādē visas dienas garumā notiks atrakcijas bērniem, savukārt Engures ostā būs iespēja vizināties ar laivu un kuģi. Pie Dienvidu mola notiks vērienīgas ūdens motociklu sacensības. Engures Saieta namā notiks "Garšu brauciena" fināla pasākums. Vairāk par visu pasākuma afišās. Uz tikšanos 9. jūlijā Engurē.

• **6. augustā Engures pagasta svētki, koncerts** Engures svētku ietvaros Saieta nama parkā. Plašāka informācija un svētku programma būs, svētkiem tuvojoties.

JAUNPILS PAGASTĀ

• **8. un 9. jūlijā** lauku mājās "Apsītes" **progresīvās mūzikas festivāls.**

• **13. jūlijā** Jaunpils Kultūras namā – ciemos **Māris Pūris ar savu priekšnesumu**.

• **30. jūlijā plkst. 19.00** Jaunpils estrādē **Intara Busuļa koncerts.**

Matkules pagastā

• **No 1. līdz 15. jūlijam** Matkules pagasta bibliotēkā **tematiskā izstāde "Vasara – Ceļojumu laiks".** Izstādes apskatāmas bibliotēkas darba laikā: pirmdienās no plkst. 9.00 līdz 18.00, otrdienās, trešdienās, ceturtdienās no plkst. 9.00 līdz 17.00 un piektdienās no plkst. 9.00 līdz 16.00.

ZANTES PAGASTĀ

• **29. jūlijā plkst. 19.00** Zantes Kultūras namā **Tukuma Kultūras nama bērnu vokālā ansambļa "Punktiņi" koncerts.** Ieeja bez maksas.

• **No 20. līdz 29. jūlijam** Zantes Kultūras namā **Tukuma Kultūras nama bērnu vokālā ansambļa "Punktiņi" radošās attīstības dienas** Zantē.

ZEMĪTES PAGASTĀ

• **16. jūlijā no plkst. 13.00** Grenču centrā pie daudzdzīvokļu mājām **Grenču ciema svētki.** Svētki sāksies ar sportiskām aktivitātēm un izklaides atrakcijām bērniem. Plkst. 17.00 klātesošos ar savu uzstāšanos priecēs aktieris Jēkabs Reinis. Sporta, bērnu izklaides aktivitātes un koncerts – bez maksas. Bet plkst. 21.00 kooperatīvās sabiedrības "Akots" svaru mājā (turpat Grenču centrā) lustīgu zaļumballi spēlēs muzikants Juris Pavlovs. Ieejas maksa: 5 EUR.

VĀNES PAGASTĀ

• **24. jūlijā plkst. 19.00** Vānes estrādē **Matkules amatierteātra izrāde "Ak, šī jaukā lauku dzīve!".** Ieejas maksa: 2 EUR.

Informācija par pasākumiem pieejama vietnēs www.kandava.lv, Vānes Kultūras nama *Facebook* kontā vai pa tālr. 25651845.

TUMES PAGASTĀ

• **Augustā** Tumes Kultūras nama foajē būs apskatāma **Guntas Neilandes gleznu izstāde**.

Kapu svētki novadā

TUKUMĀ – 31. JŪLIJĀ
- plkst. 13.00 – Meža kapi;
- plkst. 14.00 – Ozoliņu kapi;
- plkst. 15.00 – Brīvkapi;
- plkst. 16.00 – Veļķu kapi;
- plkst. 16.30 – Vilkājas kapi.

SLAMPES PAGASTĀ – 6. AUGUSTĀ
- plkst. 11.00 – Spirgus kapi;
- plkst. 12.00 – Slampes kapi;
- plkst. 13.00 – Vīkseles kapi;
- plkst. 14.00 – Andreja kapi;
- plkst. 15.00 – Sprostu kapi.

Piemiņas brīdi vadīs Kaspars Kovaļovs.

ENGURES PAGASTĀ – 31. JŪLIJĀ
- plkst. 9.00 – Bērzciema kapi;
- plkst. 10.00 – Engures jaunie kapi;
- plkst. 11.00 – Engures vecie kapi;
- plkst. 12.00 – Ķesterciema kapi;
- plkst. 13.00 – Plieņciema kapi;
- plkst. 14.00 – Apšuciema kapi;
- plkst. 15.00 – Klapkalnciema kapi.

TUMES UN DEGOLES PAGASTOS – 7. AUGUSTĀ
- plkst. 10.00 – Ķīļu kapi;
- plkst. 11.00 – Zibens kapi;
- plkst. 12.00 – Gailīšu kapi;
- plkst. 13.00 – Čomu kapi;
- plkst. 14.00 – Luiku kapi;
- plkst. 15.00 – Viksnu kapi;
- plkst. 16.00 – Praviņu kapi.

Piemiņas brīdi vadīs Oskars Laugalis un Dace Pētersone.

JAUNSĀTU PAGASTĀ – 7. AUGUSTĀ
- plkst. 14.00 – Kukšu kapi;
- plkst. 15.00 – Priedulas kapi;
- plkst. 16.00 – Vērišu kapi.

IRLAVAS PAGASTĀ – 13. AUGUSTĀ
- plkst. 12.00 – Zīļu kapi;
- plkst. 13.00 – Tiļļu kapi;
- plkst. 14.00 – Sātu kapi;
- plkst. 13.00 – Meža kapi;
- plkst. 15.00 – Šķiltu kapi.

SMĀRDES PAGASTĀ – 6. AUGUSTĀ
- plkst. 12.00 – Lielā ciema kapi;
- plkst. 13.00 – Cērkstes kapi;
- plkst. 14.30 – Milzkalnes kapi;
- plkst. 15.10 – Mārtiņa kapi;
- plkst. 16.00 – Kārniņu kapi.

Piemiņas brīdi vadīs Jānis Saulīte.

ZANTES PAGASTĀ – 20. AUGUSTĀ
- plkst. 14.00 – Smiltiņu kapi;
- plkst. 15.00 – Jaundziru kapi.

LESTENES PAGASTĀ – 20. AUGUSTĀ
- plkst. 12.00 – Leģionāru Brāļu kapi;
- plkst. 13.30 – Pūpju kapi;
- plkst. 15.00 – Dziedzeru kapi.

Piemiņas brīdi vadīs Jānis Saulīte.

KANDAVĀ – 28. AUGUSTĀ
- plkst. 11.30 – Kandavas ev. lut. baznīcas kapi;
- plkst. 12.30 – Jaunkandavas kapi.

KANDAVAS PAGASTĀ – 27. AUGUSTĀ
- plkst. 11.00 – Ķikuļu kapi;
- plkst. 12.00 – Kreiļu kapi;
- plkst. 13.00 – Elku kapi;
- plkst. 14.00 – Vimbužu kapi;
- plkst. 15.00 – Cikundes kapi;
- plkst. 16.00 – Kalnmuižas kapi.

MATKULES PAGASTĀ – 28. AUGUSTĀ
- plkst. 14.00 – Matkules kapi;
- plkst. 15.00 – Sviluma kapi.

CĒRES PAGASTĀ – 20. AUGUSTĀ
- plkst. 11.00 – Andziņu kapi;
- plkst. 12.00 – Vecciema kapi;
- plkst. 13.00 – Korģeļciema kapi;
- plkst. 14.00 – Raibāju kapi.

DŽŪKSTES PAGASTĀ – 7. AUGUSTĀ
- plkst. 13.00 – Džūkstes kapi;
- plkst. 14.30 – Pluģu kapi;
- plkst. 15.30 – Ķunduru kapi;
- plkst. 16.30 – Kliģu kapi.

Piemiņas brīdi vadīs mācītājs Jānis Saulītis.

ZEMĪTES PAGASTĀ – 6. AUGUSTĀ
- plkst. 15.00 – Pavārkalna kapi;
- plkst. 16.00 – Kanduru kapi Grenču ciemā.

PŪRES PAGASTĀ – 14. AUGUSTĀ
- plkst. 13.00 – Pūres kapi;
- plkst. 14.00 – Luntes kapi;
- plkst. 15.00 – Ķīšu kapi;
- plkst. 16.00 – Krātiņu kapi;
- plkst. 17.00 – Cērenieku kapi.

- **ZENTENES PAGASTA KAPOS** ziedus un sveces varat nolikt **13. augustā visas dienas garumā**.
- **SĒMES PAGASTA KAPOS** **20. augustā**, kā arī jebkurā citā dienā. Svētbrīdis netiks organizēts.
- **VĀNES PAGASTA AIZUPES UN VARIEBAS KAPOS** ziedus un sveces varat nolikt **7. augustā visas dienas garumā**.
- **DZIRMUIŽAS KAPOS** ziedus un svecītes aicinām nolikt **28. augustā visas dienas garumā** vai jebkurā citā dienā.

DZIMTSARAKSTU ZIŅAS

JŪNIJĀ TUKUMA NOVADA DZIMTSARAKSTU NODAĻĀ REĢISTRĒTI:

- **23 jaundzimušie** (12 meitenes, 11 puikas)**;**
- **39 laulība;**
- **51 mirušie,** no tiem **39** Tukuma novadā deklarēta persona:

Vārds, Uzvārds	Dzimšanas gads	Deklarētā vieta
Valentīna Alksne	1937	Tukums
Velta Capļigina	1940	Tukums
Marija Gudza	1935	Tukums
Anna Kārkliņa	1931	Tukums
Zigrīda Kiršnere	1949	Tukums
Vilnis Kubilis	1970	Tukums
Ilmārs Kubliņš	1940	Tukums
Aina Līce	1932	Tukums
Vladimirs Marinskis	1939	Tukums
Mārtiņš Mielēns	1983	Tukums
Ģirts Ormanis	1971	Tukums
Velta Irma Ozoliņa	1932	Tukums
Andris Rudenko	1966	Tukums
Jeļena Sazonova	1953	Tukums
Aivars Sedliņš	1968	Tukums
Vladimirs Sisarevs	1956	Tukums
Ainis Šenfelds	1945	Tukums
Valentīna Šusta	1932	Tukums
Nikolajs Zigunovs	1945	Tukums
Maija Bogdanoviča	1943	Kandava
Lilija Vilcāne	1936	Kandava
Visvaldis Fricsons	1944	Kandava
Ausma Korotkija	1940	Kandava
Leons Krautmanis	1924	Kandava
Rina Raciņa	1958	Kandavas pagasts
Aldona Kuzņecova	1937	Degoles pagasts
Vera Arele	1952	Irlavas pagasts
Austra Zariņa	1930	Irlavas pagasts
Vilmārs Ozols	1937	Jaunpils pagasts
Raimonds Vīnakmens	1942	Jaunpils pagasts
Juris Kolosovskis	1942	Jaunsātu pagasts
Austris Dravnieks	1936	Pūres pagasts
Leonida Freimane	1934	Pūres pagasts
Lauma Kukša	1931	Slampes pagasts
Zinaida Horelika	1939	Smārdes pagasts
Nadežda Bogdanova	1955	Tumes pagasts
Alda Saukāne	1945	Tumes pagasts
Imants Balodis	1956	Zentenes pagasts
Egons Šulcs	1937	Zemītes pagasts

#GARAVASARA

MAZIE SVĒTKI TUKUMĀ

22. JŪLIJĀ BRĪVĪBAS LAUKUMĀ

19.00 HERCOGISTES LAIKAZĪMES TUKUMĀ

20.00 VIENĪGI JUMS AR MUMS

22.00 - 03.00 BALLE AR MĀKONSTŪMĒJIEM

23. JŪLIJĀ BRĪVĪBAS LAUKUMĀ

10.00 - 14.00 CEĻOJUMS LAIKĀ. UZ TOBAGO

9.00 - 14.00 TIRGUS AR ZIŅĢES BRĀĻIEM

22.00 - 03.00 NAKTS TIRGUS, TAUTAS BALLE

23. JŪLIJĀ TUKKU MAGI

18.00 - 22.00 DŽEZA VAKARS

22.00 - 03.00 DISKO NAKTS

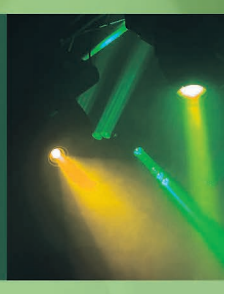

23. JŪLIJĀ PILSĒTAS PARKĀ

10.00 ATKLĀTAIS BASKETBOLS

12.00 - 15.00 SVĒTKI BĒRNIEM

17.00 MIERA VĒJOS

19.00 NEPRĀTS

20.00 PAR VASARU, PUĶĒM UN MĪLESTĪBU

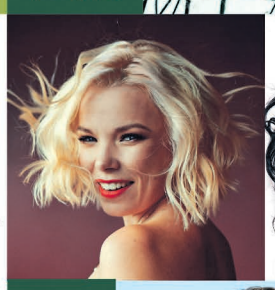

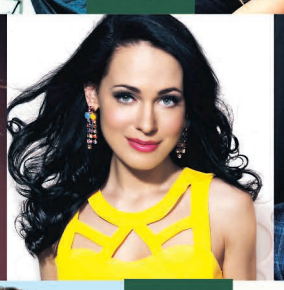

21.30 PIENVEDĒJA PIEDZĪVOJUMI

23.00 GUSTAVO

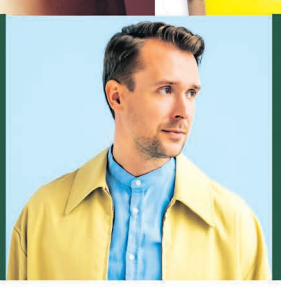

00.00 COLT

01.30 DJ LEJASMEIJERS

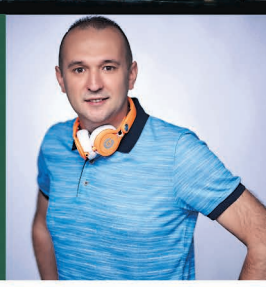

VAIRĀK INFO:

@TiekamiesTukuma
@tukumakn

WWW.TUKUMAKN.LV

ORGANIZĒ:

TUKUMA PILSĒTAS KULTŪRAS NAMS

TIEKAMIES TUKUMĀ

ATBALSTA:

NTZ.LV

advertex

top!

Baltais

Tukums
Uz Tukumu pēc smukuma!

TUKUMA MUZEJS
ANNO 1935

Kafe Terase

TELMS SIA